Московское областное общество
охотников и рыболовов
МСОО «МОО и Р»

www.biblioteka-laiki.ru

КАТАЛОГ

12-й Московской областной
зимней выставки лаек
2008 г.

На состязаниях по белке, 2007 г.

Составитель каталога – Поляков А.И., г. Москва
Набор текста – Веселова О.В., г. Дмитров

Центральной секции лаек при МСОО МОО и Р

80 лет

1928 – 2008 гг.

На Московской выставке в парке «Останкино»

Памятка
владельцам охотничьих собак

Регистрируйте своих собак в секциях Кровного собаководства МСОО МОО и Р, где Вы найдете все ответы на интересующие Вас вопросы по собаководству. Помните, что зарегистрированная собака находится под защитой общества во всех случаях могущих произойти с нею.

Люби и береги свою собаку – она твой друг и товарищ на охоте! Не забывай, что она умеет чувствовать, так же как и ты, и ласку и боль. И помни что:

Собаку завести легко,
Вот расставаться с нею трудно.
Не склеить битое стекло
Когда в душе осколков груда.

Болезнь лишает прежних сил,
Приносит в дом печаль и горе.
Мольба в глазах: помочь, спасти,
Застынет в помутневшем взоре.

Как больно, горько сознавать
Что ты помочь не можешь другу,
Не властен противостоять
Смертельно-тяжкому недугу.

Кончается отсчет минут,
Последних, в жизни быстротечной.
Салютом друга помяни,
И память сохрани навечно.

Садчиков В.В.
охотник, член МОО и Р

Иван Иванович Вахрушев

Эксперт Всесоюзной категории.
Первый председатель секции любителей охотничьих лаек в Москве

Возглавлял секцию с 1928 года по 1947 год. Вырастил и воспитал более 10-ти классных Западносибирских лаек, среди которых ч. Урка, ч.Урчала 1/л, ч. Урчуня 21/л и другие.

Написал книгу о лайках. Разработал первые стандарты на лаек-КОМИ, Мансийских, Хантейских и Карельских, а так же разработал временные правила испытания лаек по белке, которые были утверждены на 1-м Всесоюзном кинологическом совете в 1939 году.

В 1957 году вышла его книга «Охота с лайками».

Московской секции лаек 80 лет

1928-2008 гг.

Лайки – это национальная порода охотничьих собак России, корни которой уходят в далекое прошлое. Голова у этих собак сухая, клинообразная с заметным переходом ото лба к морде. Уши треугольные, стоячие, высоко поставленные. Они выносливые, неприхотливые к пище и содержанию, но злобные к зверю. Работать начинают в раннем возрасте. Их успешно применяют при добыче соболя, белки, куницы, рыси, норки, медведя, копытных животных, глухаря, тетерева, утки и других охотничьих животных.

Основные центры заводского разведения – это Москва, Тверь, Санкт-Петербург, Киров, Пермь, Свердловск, Саратов, Новосибирск, Ярославль, Сыктывкар, Смоленск, Архангельск, Вологда и др. Особенностью работы этих собак является их манера самостоятельно разыскивать и молча преследовать дичь, и лишь остановленную или загнанную на дерево они начинают громко облаивать, отвлекая на себя ее внимание, тем самым позволяя охотнику подойти и сделать удачный выстрел. По типу конституции, поведению и манере в работе охотничьи лайки делятся на 4-е группы.

1. Карело-Финская лайка.

Самая мелкая из охотничьих лаек. Очень подвижная, сухого или сухого крепкого типа конституции. Почти квадратного формата. Голова сухая, с относительно широкой черепной частью, по форме приближается при взгляде сверху к равностороннему треугольнику. Длина черепной части лишь немного больше ширины или равна ей. Морда короткая заостренная. Переход ото лба к морде ясно выражен. Губы сухие, плотно прилегающие. Окрас только рыжий всех оттенков. Высота в холке у кобелей 42-50 см, у сук 38-46 см.

2. Русско-Европейская лайка.

Собака среднего роста, сухого крепкого типа конституции. По формату близкая к квадрату. Голова при взгляде сверху по форме приближается к равностороннему треугольнику, с ярко выраженными скулами. Морда сухая, заостренная с плотно прилегающими губами. Для породы характерен черно-белый окрас. Высота в холке у кобелей 52-58 см, у сук 48-54 см.

3. Западно-Сибирская лайка.

Среднего и выше среднего роста. Крепкого сухого типа конституции. Несколько растянута по корпусу. Голова сухая, при взгляде сверху приближающаяся по форме к равнобедренному треугольнику. Морда длинная острая, переход ото лба к морде мало заметный, губы сухие, плотно прилегающие. Предпочтительны зонарные, серые, рыжие всех оттенков окрасы. Высота в холке у кобелей 55-62 см, у сук 51-58 см.

4. Восточно-Сибирская лайка.

Выше среднего роста. Крепкого и крепкого сухого типа конституции. Растянутая по корпусу. Голова клинообразная, но с широкой черепной частью. Длина морды почти равна длине черепной части, переход ото лба к морде плавный. Затылочный бугор явно выражен. Верхняя линия морды параллельна плоскости лба. Губы сухие плотно прилегающие. Предпочтительны черный

с подпалом и черно-белый окрас. Высота в холке у кобелей 55-64 см, у сук 51-60 см.

Селекционно-заводская работа с лайками в стране началась примерно с 1920-х годов, после I-го Всесоюзного кинологического Совещания. В Москве же этой породой охотничьих собак основательно стали заниматься чуть позже, когда Московские лаечники объединились в небольшой коллектив, образовав секцию лаек.

Секция лаек в Москве была образована в 1928 году. Одним из ее организаторов и первым председателем был эксперт-кинолог всесоюзной категории И.И. Вахрушев. До него активную работу по объединению разрозненных любителей охотничьих лаек проводил профессор С.Н. Боголюбский. Вначале секция была немногочисленной. В нее вошли П.А. Беляев, И.С. Зажилов, Б.В. Шныгин, С.В. Сарычев, М.Г. Волков, И.А. Пятаков, В.А. Чижов, М.А. Горшков, И.Т. Толкачев, братья Л.И. и И.И. Лебедевы и другие. Однако со временем И.И. Вахрушеву удалось превратить секцию в большой коллектив любителей охотничьих лаек, который в дальнейшем смог решать сложные кинологические задачи в собаководстве, связанные с разработкой и утверждением стандартов пород, правил испытаний и состязаний, правил проведения выставок охотничьих собак и др. Создав секцию лаек, И.И. Вахрушев возложил на себя сложную задачу. Во-первых, надо было сплотить коллектив, во-вторых, правильно поставить племенную работу в секции, организовать тренировки и испытания лаек в поле и многое другое. Все организационные вопросы и племенное дело он взял на себя. Большую помощь в этом ему оказал П.А. Беляев, ставший впоследствии экспертом-кинологом всесоюзной категории. Была организована испытательно-тренировочная станция, на которой уже осенью 1931 г. были проведены первые испытания лаек по белке. Возглавил полевую работу с породами эксперт первой категории И.С. Зажилов, посвятивший этому делу многие годы.

Шли годы, в секцию пришли новые лайчатники – П.А. Шмаров, Л.В. Ушакова, К.А. Вахромеев, В.К. Туркин, А.В. Федосов, М.И. Любимов, И.Г. Буравлев, А.В. Ополовников и другие. Заметно активизировалась работа по проверке и оценке охотничьих качеств собак в поле, на основании полученного опыта работы были уточнены расценочные таблицы испытаний лаек по белке. Были разработаны положения об испытательной станции, а так же правила и расценочные таблицы испытаний лаек по утке, медведю и лосю. В 1935 году были проведены первые испытания лаек по утке, немного позже стали проводить тренировки по подсадному медведю.

Однако начавшаяся в 1941 году война надолго остановила работу секции, да и все собаководство в целом. Многие лаечники ушли на фронт, а спортивная охота в Подмосковье практически прекратилась. Тем, кто остался, пришлось в трудных условиях того времени как-то сохранять имеющееся поголовье лаек. Они сумели даже в годы войны тренировать собак и выставлять их на проводимых выставках.

По окончании войны работа в секции вновь оживилась. Вернулись старые члены секции, пришли новые лаечники.

В 1944 году решением Мособолисполкома создано единое Московское общество охотников (МОО), при котором была организована секция кровного собаководства. Начинает проводиться большая работа по развитию и совершенствованию охотничьих собак в Москве и области.

Поскольку секция лаек была организована еще в 1928 году, то вступив в секцию кровного собаководства МОО, она образовала автономную подсекцию лаек, так как количество собак в это время было достаточным, чтобы работать самостоятельно. В середине 1950-х годов все породы охотничьих собак при МОО стали вестись раздельно, и секция лаек вновь вернула свое первоначальное название.

С 1947 года из-за тяжелой болезни И.И. Вахрушев не смог больше возглавлять секцию лаек. По его рекомендации председателем секции был избран его друг и соратник по собаководству П.А. Беляев, который проработал на этом посту более 10 лет.

В январе 1962 года при правлении МОО был создан отдел охотничьего собаководства, который начал руководить работой секций любителей разных пород собак в системе МОО. Первым начальником отдела собаководства был назначен Э.И. Шерешевский, который проработал на этом посту до мая 1969 года. Его сменила эксперт-кинолог всероссийской категории Н.В. Мамаева, проработавшая в этой должности более 30 лет. После ухода Н.В. Мамаевой на пенсию, с 2001 года начальником отдела была И.А. Бугровская. С 2005 года отдел охотничьего собаководства возглавляет эксперт всероссийской категории Е.В. Копылов. В руководстве секции лаек так же произошли изменения. В начале 1962 года по личным причинам П.А. Беляев сложил с себя полномочия председателя секции. Новым председателем был избран эксперт всесоюзной категории В.В. Григорьев, который проработал на этом посту более 20 лет (1962-1986 гг.). После него с 1986 по 1995 год председателем секции лаек был эксперт всесоюзной категории И.Д. Перельмитер. В 1995 году председателем секции был избран Б.А. Егоров. В 2005 году председателем секции был избран С.К. Слепнев. Однако через год в связи с переменой места работы (другой регион) он сложил полномочия председателя секции, а в место него секцию возглавил В.А. Демидов.

Племенная работа с породами

Переломным в работе секции лаек стал 1952 год, когда были утверждены постоянные стандарты Русско-Европейских, Западносибирских и Карело-Финских лаек. С этого момента разведение лаек в стране по каждой породе стало вестись раздельно. Однако секция лаек не разделилась, лаечники продолжали работать вместе, так как количество собак в каждой породе было еще небольшим. Вместе с тем по каждой породе были образованы племенные сектора, решающие конкретные задачи. Было принято решение, в результате которого каждый руководитель породы стал заместителем председателя секции и пользовался на бюро равными правами в решении общих вопросов по собаководству.

Русско-Европейские лайки

В начальный период становления породы в Москве племенной сектор возглавлял Э.И. Шерешевский, старший научный сотрудник ВНИИО, затем работавший в питомнике «Красная Звезда». Вместе с ним стали работать эксперт первой категории В.Э. Кун, Д.В. Фуртов и А.В. Леонов. В начале 1962 года Э.И. Шерешевскй был назначен начальником отдела собаководства МОО. В связи с этим племенную работу с породой возглавил эксперт всесоюзной категории Д.В. Фуртов. Кроме него, в племенной сектор вошли Н.С. Тихонов, А.В. Леонов, В.И. Яковлев и В.Н. Беликов. В начале 1970-х годов к племенной работе были подключены А.И. Поляков и А.А. Медведев.

С 1975 года племенной сектор стал работать в следующем составе:

Д.В. Фуртов – председатель, А.В. Леонов, Н.С. Тихов, А.И. Поляков, А.Г. Евреинов, В.А. Скидан и О.И. Шевченко – члены сектора.

В 1995 году скоропостижно скончался Д.В. Фуртов, и работу с породой продолжили эксперт Всероссийской категории А.И. Поляков – председатель племенного сектора; В.С. Морозенков, В.Ф. Ульянов, В.Н. Чингаев, П.В. Мокров, О.И. Шевченко, А.И. Воробьев и В.В. Попов – члены сектора.

В 1999 году любители этой породы лаек отметили свой юбилей – 50 лет Русско-Европейским лайкам в Московском регионе. Продолжая работу с породой с 2005 года, племенной сектор стал работать в следующем составе: А.И. Поляков – руководитель породы. В.С. Морозенков – председатель племсектора, В.Ф. Ульянов – зам. Председателя племсектора, С.Н.Гущин, А.В. Вовк, Д.И. Щитов – члены племсектора.

Западносибирские лайки

Племенная работа с породой в Москве, как уже было сказано ранее, начата с 1928 года, когда образовалась секция любителей лаек. Возглавил ее сам И.И. Вахрушев которму активно помогал А.П. Беляев.

Начав практически с 9-ти собак, хантейских и мансийских отродий порода к 1978 году уже насчитывала в своем поголовье порядка 1700 собак. Из них около 1250 имели полные 4-х коленные родословные. В 1947 году И.И. Вахрушев из-за болезни уже не мог работать в секции лаек, поэтому племенную работу с породой возглавил эксперт республиканской категории А.А. Трещалов, с которым стали работать эксперты республиканской категории Р.А. Бегичев и В.А. Курилкин. Чуть позже к ним присоединилась эксперт всесоюзной категории Л.В. Ушакова. В 1971 году из-за болезни А.А. Трещалов сложил с себя полномочия руководителя сектора, и работу с породой возглавила Л.В. Ушакова, которая проработала в качестве руководителя до 1984 года. Вместе с Л.В. Ушаковой работали Р.А. Бегичев, В.А. Курилкин, С.Г. Добров, В.Т. Хмелевский и Б.Н. Усачев.

С 1984 по 1988 год председателем племенного сектора Западносибирских и Восточносибирских лаек был эксперт всероссийской категории В.Т. Хмелевский. В 1990 году племенную работу возглавил кандидат биологических

наук В.С. Лобачев. Кроме него в состав племенного сектора входили В.А. Курилкин, Б.Н. Усачев, В.П. Заседателев и Д.И. Гладков. С декабря 2005 года племенную работу с породой вновь возглавил В.Т. Хмелевский, как руководитель породы.

Председателем племенного сектора стал эксперт первой категории Б.Н. Усачев. Члены племенного сектора – В.А. Курилкин, Д.И. Гладков и В.С. Лобачев.

Что же касается породы Восточносибирская лайка, то этой породой в Москве до настоящего времени никто серьезно не занимался. В 2007 году эксперт первой категории В.Г. Рубин взял на себя обязательства всерьез заняться этой породой лаек, но для этого придется все начинать сначала.

Карело-Финские лайки

Заводское разведение этой породы в Москве началось с 1953 года, когда из Карелии была привезена первая племенная сука «Койра 1001/л» Л.П. Никифорова, давшая в 1954 году первое потомство. Племенную работу с породой Карело-Финских лаек в МОО и Р возглавила кандидат биологических наук, эксперт всесоюзной категории Л.А. Гибет. Вместе с ней стали работать Л.П. Никифоров, Н.К. Пономарев, Т.Н. Гольцова. Позднее к ним присоединился В.А. Коковин. Где-то в начале 1990-х годов любители Карело-Финских лаек вышли из секции и стали работать самостоятельно. В настоящее время работой с породой по-прежнему руководит Л.А. Гибет. Вместе с ней работают Т.Н. Гольцова, С.В. Савин, И.Н. Лобова и др. В 2003 году любители этой породы лаек отметили 50-тилетие своей породы.

Полевая работа

Полевую работу в секции лаек с 1931 по 1965 год возглавлял эксперт первой категории И.С. Зажилов. После него с 1965 по 1980 год эксперт второй категории Н.М. Анисенков, затем долгие годы председателем полевого сектора был эксперт всероссийской категории Ю.Д. Антонов. С 1998 года несколько лет полевую работу возглавлял эксперт второй категории В.Т. Зимин. Затем эксперт всероссийской категории Е.В. Копылов. В настоящее время полевой сектор в Центральной секции лаек возглавляет эксперт второй категории В.Ф. Ульянов. За 80 лет работы секция проделала большую работу по повышению рабочих качеств собак и улучшению экстерьера в каждой породе лаек. Все поголовье собак, состоящее на учете в МОО и Р, имеет полные 4-х коленные родословные и оценку экстерьера не ниже «хорошо», а 90 % всех собак – полевые дипломы по разным видам работ.

С успехом выступают лайки, как на Московских областных состязаниях, так и в разных регионах страны, добиваясь призовых мест. За это время секция провела 62 Московских состязания по пушному зверю, в которых 49 раз эксперты присуждали собакам звание «Полевого чемпиона». Из них 24

Работа лайки по медведю

раза этого звания добивались Русско-Европейские и 24 раза Западносибирские лайки. В 2007 году звание «Полевого чемпиона» впервые завоевала Карело-Финская лайка. Кроме того, на этих состязаниях 14 раз присуждался титул полевого победителя, в том числе: 6 раз у Русско-Европейских лаек, 3 раза у Западносибирских и 5 раз в породе Карело-Финских лаек. Было проведено 9 состязаний лаек по медведю, кабану и барсуку, а так же комплексные состязания, где лайкам приходилось выступать по медведю, кабану и барсуку.

На проводимых Московских областных и всероссийских выставках охотничьих собак более 160 наших лаек удостоены звания чемпиона породы. Огромная заслуга в развитии и становлении всех 4-х пород лаек, кроме владельцев собак и руководителей пород, принадлежит и нашим экспертам-лаечникам. Эти люди посвятили большую часть своей жизни развитию и совершенствованию собаководства не только в Москве, но и в других регионах страны. Их имена живы в памяти охотников-любителей лаек и по сей день. Среди них: М.Г. Дмитриева-Сулима, А.А. Ширинский-Шихматов, И.И. Вахрушев, П.А. Беляев, В.Э. Кун, Э.И. Шерешевский, И.С. Зажилов, А.В. Федосов, Б.В. Шныгин, А.А. Трещалов, Р.А. Бегичев, Н.М. Анисенков, Е.А Куликов, Л.В, Ушакова, В.В. Григорьев, В.И. Яковлев, А.В. Леонов, Д.В. Фуртов, В.А. Сидоров, Ю.В. Бакутов, Г.А. Чевин, В.Н. Абрамов, П.Г. Седов, С.Г. Добров, Л.П. Никифоров, Н.К. Пономарев, Г.Д. Мураченков, А.И. Ильенко, И.Д. Перельмитер, И.В. Васильев, Р.Р. Потокер, Ю.Д. Антонов и А.Т. Мальков.

Александ Поляков
Эксперт-кинолог
Всероссийской категории

На выводке лаек. Слева – П.А. Беляев

Павел Андреевич Беляев

1902-1978 гг.
Председатель секции лаек 1947-1962 гг.

Павел Андреевич Беляев родился 21 декабря 1902 года в деревне Андропово, Чкаловского района, Горьковской области в семье крестьянина. Окончив школу, он поступил учиться на рабфак. По окончании был призван на службу в ряды Красной Армии. После службы в армии Павел Андреевич остается в Москве, где поступает на работу в Министерство связи. Здесь он проработал всю свою трудовую жизнь от простого работника до начальника отдела снабжения. В годы войны он оставался на своем посту, обеспечивая надежную связь в стране. За многолетний и добросовестный труд был награжден многими правительственными наградами. Выросший в деревне, Павел Андреевич любил природу, особенно лес и конечно собак, которые окружали его с детства. Повзрослев, он увлекся и охотой, которой занимался до старости, пока не перестали двигаться ноги. В Москве судьба свела его с замечательным человеком, большим знатоком собак и любителем природы Иваном Ивановичем Вахрушевым, дружба с которым продолжалась до конца жизни. В 1928-30-х годах вместе с И.С.Зажиловым, А.В. Федосовым, М.Г. Волковым, Л.В. Ушаковой и другими охотниками собаководами, они организуют секцию лаек в Москве, которая существует при МОО и Р и по сей день. Работая в

секции, Павел Андреевич увлекся Западносибирскими лайками, которым остался верным на всю жизнь. За это время вырастил и воспитал 5 классных собак, среди которых и знаменитый Соболь 42/л.

Окончив кинологические курсы по подготовке экспертов, он за короткий срок (1946-1960 гг.) прошел путь от эксперта-судьи II категории до эксперта-кинолога Всесоюзной категории. Обладая богатым опытом более чем с 30-летним кинологическим стажем, он по праву занимает ведущее место среди экспертов лаечников Москвы. Вместе со своими коллегами по собаководству И.С.Зажиловым, А.В. Федосовым, М.Г. Волковым, Л.В. Ушаковой и другими экс-пертами, активно работал над усовершенствованием правил по испытанию лаек, а так же стандартов этих пород охотничьих собак. В 1947 году, в связи с тяжелым заболеванием председателя секции лаек И.И.Вахрушева, Павел Андреевич берет руководство секции на себя. В этой должности потом он проработал более 10 лет, т.е. до 1962 года. Продолжая дело своего товарища и коллеги по собаководству, он по прежнему уделяет большое внимание по организации тренировок и испытанию лаек по белке, утке, кабану и медведю. Проводит экспертизу лаек на выставках и испытаниях. Неоднократно назначается главным экспертом на состязаниях лаек по белке. Имея большой опыт охоты с лайками, да и как эксперт, он написал много статей по натаске и испытанию лаек, особенно по наземному зверю: барсуку, еноту, хорю, норке, кабану и медведю, которые неоднократно печатались в охотничьих журналах. Его опыт по натаске лаек использовал и И.И. Вахрушев при написании книги «Охота с лайками». Последняя их совместная работа – это большая статья «Лайка – русская утиная собака», которая, к сожалению, пока еще нигде не печаталась.

В 1957 году, в своем отчете об экспертизе Западносибирских лаек на 25-й юбилейной Московской выставке охотничьих собак, Павел Андреевич довольно подробно, для того времени, напишет о состоянии этой породы лаек в Москве. Этот материал был опубликован в сборнике итогов XXV Московской областной юбилейной выставке охоты и охотничьего собаководства за 1959 год. После П.А. Беляева, о племенной работе с породой Западносибирских лаек в Москве долгое время никто не писал, и только в 1978 году эксперт Всесоюзной категории Л.В. Ушакова вновь напишет об истории образования и развития этой породы лаек в Москве, опубликованной в каталоге к 50-й Московской выставке охотничьих собак.

За свой многолетний стаж эксперта, Павел Андреевич отсудил не одну тысячу лаек. За плодотворную работу в области охотничьего собаководства, он неоднократно награждался почетными грамотами МОО и Р. Ему было присвоено звание «Почетный член МОО и Р».

Владимир Васильевич Григорьев

1919-1986 гг.

председатель секции лаек 1962-1986 гг.

Владимир Васильевич Григорьев родился 20 марта 1920 г. в городе Петрограде, ныне Санкт-Петербурге, в семье инженера. В 1939 г. был призван в армию. Война для него началась в первые её часы на границе в г. Брест-Литовском и всю её он провоевал офицером танкистом. Был ранен. Несколько раз спасался из горящих танков. Награжден многими Правительственными орденами и медалями. После войны он остался в Москве, женился и жил в Марьиной роще, на углу Шереметьевской улицы в старом деревянном одноэтажном домике, где печи давно развалились, дымили и поэтому отапливались газом от кухонных плит. Однако супруги всегда были рады гостям. Хозяин любил, когда у него собирались друзья и знакомые. В этом доме рождались и проживали жизнь почти все его лайки, среди которых была и известная ч. Чула 1001/л. здесь вырастали будущие чемпионы, потомство от которых расходилось по всей России. В этом доме Владимир Васильевич работал за письменным столом, жаль только, что не написал книгу о лайках, которых хорошо знал. Все откладывал на потом. Заедала и не отпускала от себя обыденная жизнь, а без ее радостей и печалей он жить не мог. В секцию лаек Владимир Васильевич пришел после войны, в конце 40-х годов. Здесь он окончил Московские курсы кинологов и стал судьей Всесоюзной категории по лайкам. Здесь долгие годы он передавал свои знания и опыт молодому поколению охотников став одним из организаторов курсов кинологов при МОО и Р, где на протяжении многих лет читал лекции и проводил практические занятия.

В начале 60-х годов, после П.А.Беляева, Владимир Васильевич избирается председателем секции лаек и до конца своей жизни (более 20 лет) остается на этом посту.

Хорошо зная состояние охотничьего собаководства в стране, он занимался всеми делами, связанными с племенной и полевой работой. Организовывал многие кинологические совещания, часто ездил в другие области, где проводил занятия по лайководству и принимал экзамены на курсах подготовки экспертов-кинологов. Автор многих статей, посвященных лайкам.

Соавтор книги «Пособие по охотничьему собаководству». Ввел немало полезного в правила проведения выставок, полевых испытаний и состязаний. Долгие годы Владимир Васильевич был председателем кинологической секции Росохотрыболовсоюза, членом Всесоюзного Кинологического совета и квалификационной комиссии при Главприроде МСХ СССР.

По натуре, своему характеру он был оптимист, жизнелюб, не поддавался трудностям, много улыбки было на его лице, и в этом для всех нас он был хорошим примером. Он знал народные прибаутки, частушки пословицы, песни и неплохо их исполнял. Вот он сидит перед нами в рубашке с распахнутым воротом, простой и откровенный.

Последние годы, вместе со своей женой Антониной Алексеевной – доброй и гостеприимной помощницей, Григорьев жил в Московском Измайлове. Там как и в Марьиной роще, перебывало у них много самой разнообразной охотничьей братии – от сибирских промысловиков, до живописцев и скульпторов.

За долголетнюю, плодотворную работу в области собаководства ему было присвоено звание «Почетный член МОО и Р» и «Почетный член Росохотрыболовсоюза». В его честь учрежден приз, который присуждается лайке (независимо от породы), получившей на Московской областной выставке охотничьих собак оценку экстерьера «Отлично», и набравшей большее количество баллов за дипломы по рабочим качествам, полученных на состязаниях.

Эдмунд Иосифович Шерешевский

Родился 29 июня 1907 г. в Брест-Литовске. Окончив в 1927 г. Московские курсы охотоведения при Петровской (Тимирязевской) сельскохозяйственной академии, он долгие годы работал охотоведом на Крайнем Севере.

В 1934-1935 годах Э.И. Шерешевский принимает участие в зимовке на полярной станции открытого им острова Комсомольской Правды, вначале названным островом Святого Самуила, проводит зимовку на северо-восточном побережье Таймыра, где в специфических суровых условиях работы и охоты с ездовыми собаками определяет и формирует основные зависимости типов конституции собак и их степени полноценности к акклиматизации, приспособляемости, жизнеспособности, выносливости и прочими характерами реакции организма на неблагоприятные внешние факторы.

В 1941 году был призван в действующую армию. Воевал на Волховском и Ленинградском фронтах. Участвовал в боях за освобождение Польши и Чехословакии. Закончил войну в Праге в звании капитана. Был награжден орденами Красной Звезды и Отечественной войны II степени, а так же рядом медалей.

После войны работал старшим научным сотрудником во Всесоюзном научно исследовательском питомнике «Красная Звезда», где занимался вопросами племенного разведения лаек. Изучив лаек в местах их основных популяций еще во время работы охотоведом, Э.И. Шерешевский использовал опыт при заводском разведении породы Русско-Европейских лаек.

В 1947 году он, на основании описания признаков ряда пород, впервые разработал временные стандарты Русско-Европейских, Западносибирских, Карело-Финских, и Восточноевропейских лаек. После одобрения этих стандартов кинологическим Советом при Главохоте РСФСР они, в 1952 году были приняты как постоянные кроме породы Восточносибирских лаек.

С 1947 по 1962 год Э.И. Шерешевский активно работает над дальнейшим развитием породы «Русско-Европейская лайка» в стране.

В конце 1957 года Э.И. Шерешевский из питомника «Красная Звезда» переходит на работу в Московское общество охотников и рыболовов на должность Главного егеря общества. С 1959 по 1962 год он «Референт по изданию».

В начале 1962 года в МОО и Р создается отдел собаководства и первым его руководителем становится Э.И. Шерешевский, который проработал на этом посту до мая 1969 года. Работая начальником отдела собаководства МОО и Р он организовывал Московские выставки охотничьих собак, где проводил экспертизу лаек, а так же неоднократно назначался главным экспертом выставок. Проводил курсы подготовки экспертов-кинологов, где читал лекции по племенному делу в охотничьем собаководстве, генетике, по общему экстерьеру и типам конституции.

Активно Э.И. Шерешевский работал в многочисленных общественных кинологических организациях. Был членом президиума Центральной кинологической секции при Росохотрыболовсоюзе, членом кинологического Совета при Главохоте РСФСР, членом квалификационных комиссий по собаководству.

Являясь экспертом Всесоюзной категории, Э.И. Шерешевский подготовил многих экспертов по собаководству. По работам Шерешевского, а их он опубликовал более 120, до сих пор учатся молодые эксперты-кинологи. За плодотворную кинологическую деятельность Э.И. Шерешевский был награжден тремя золотыми медалями ВДНХ СССР. Ему было присвоено звание «Почетного члена Московского общества охотников». В его честь в Москве учрежден приз имени Э.И. Шерешевского которым ежегодно награждается лучшая Русско-Европейская лайка МСОО МОО и Р по итогам Московской выставки.

Дмитрий Владимирович Фуртов

1926-1995 гг.

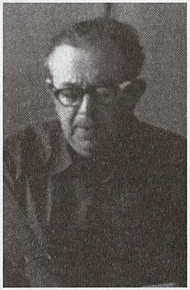

Родился 28 августа 1926 года в г. Москве. Свой трудовой путь начал в годы Великой Отечественной войны на одном из авиационных заводов, где проработал всю жизнь. Имел ряд правительственных наград. Ветеран завода. Награжден медалью «Ветеран труда» союзного значения. В 1947 году, имея Русско-Европейскую лайку по кличке Ермак 67/л, (от Сударя и Кубри 77/л, владелец питомник «Красная Звезда»), экстерьер «Отлично», М.З.М., диплом III б., III л., Д.В. Фуртов вступил в секцию лаек при МОО и Р. Окончил Московские курсы кинологов и вырос до эксперта Всесоюзной категории. Как специалист – кинолог, да и как человек, он вырос в стенах Московского общества охотников и рыболовов.

Являясь членом бюро секции, он более 40 лет возглавлял племенной сектор Русско-Европейских лаек. За это время в содружестве со своими коллегами по породе А.В.Леоновым, В.И. Яковлевым, Л.А. Гибет, Л.П. Никифоровым и Н.С. Тиховым, сформировал хорошее поголовье Русско-Европейских лаек в Москве. Создал и постоянно пополнял архив и картотеку породы. Большую работу вел Д.В. Фуртов по организации Московских выставок охотничьих собак, где проводил экспертизу лаек. Неоднократно был главным экспертом выставок и членом выставкома.

Много лет Д.В. Фуртов был председателем президиума Совета секций охотничьего собаководства при МОО и Р . Он объездил многие районы страны, где проводил занятия по лайководству и принимал экзамены на курсах подготовки экспертов-кинологов. Печатал свои статьи по собаководству в журнале «Охота и охотничье хозяйство». Написал краткую историю создания породы Русско-Европейских лаек в Москве, которая была опубликована в каталогах 50-й и 100-й Московских выставок охотничьих собак. Ему было присвоено звание «Почетный член МОО и Р», «Почетный член Росохотрыболовсоюза» и «Почетный член общества охотников КОМИ АССР».

В честь Д.В. Фуртова в МОО и Р учрежден приз, который секция лаек ежегодно присуждает Русско-Европейской лайке (суке), набравшей на Московской выставке охотничьих собак наибольшее количество баллов за рабочие качества у потомков.

Людмила Владимировна Ушакова

1901-1984 гг.

Возглавляла племенную работу в МОО и Р с породой «Западносибирская лайка» с 1971 по 1984 год

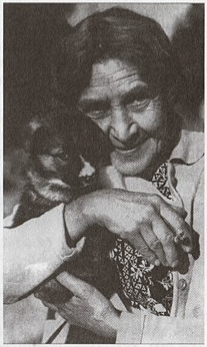

Людмила Владимировна Ушакова, эксперт Всесоюзной категории по охотничьему собаководству, одна из первых членов секции лаек, посвятившая большую часть своей жизни развитию и совершенствованию породы Западносибирских лаек в Москве.

Она родилась в 1901 году, в семье лесничего, происходившего из старинного русского рода. Людмила Владимировна была небольшого роста, сухонькая, жилистая с очень выразительными глазами на красивом лице. О ее красоте в молодости с восторгом говорили старые лаечники, которые вместе с ней создавали в Москве секцию любителей лаек. По натуре она была очень мягкая, деликатная, не могла сделать человеку зла. Всегда была рада успехам и искренне переживала неудачи других, но при этом была очень принципиальным человеком и с большой силой воли.

По профессии Людмила Владимировна – журналист, редактор, хорошо знающая русскую литературу.

Любовь к охоте, к лайкам была у нее с детских лет, с реки Чусовой в приуральских лесах, где прошло ее детство, где она воспитывалась в семье, в которой охотничьи традиции передавались из поколения в поколение, а по наследству охотничьи ружья.

В 1930 году пришла в секцию лаек, и активно включилась в работу. Ее первая лайка Ханзулэ - кобель, последняя Ушка 1225/л оценка экстерьера «Отлично», диплом II III б., III ут., М.З.М. Как-то тихо с большой культурой входила она в нашу жизнь, обретая авторитет и доброе отношение к себе. Ее постоянно можно было видеть на выставках, полевых испытаниях и состязаниях лаек и всегда вокруг нее было много людей. Людмила Владимировна была одним из знатоков породы Западносибирских лаек, вела обширную картотеку о лайках, их происхождении и почти все это держала в своей памяти. Она всегда была ровна в отношениях с окружающими, душевным примером для многих.

В 1971 году, из-за болезни Александра Афанасьевича Трещалова, Людмила Владимировна возглавила племенную работу с породой Западносибирских лаек в Москве и в течение последующих 13 лет до 1984 года занималась этой работой. Вместе со своими коллегами: Р.А. Бегичевым, В.В. Григорьевым, С.Г. Добровым, В.А. Курилкиным, В.Г. Хмелевским трудится над улучшением типичности и рабочих качеств Западносибирских лаек. Активно участвует в совершенствовании правил и положений по экспертизе лаек на выставках и испытаниях. Член центральной кинологической секции при Росохотрыболовсоюзе. Проводила экспертизу лаек на выставках, испытаниях и состязаниях не только в Москве, но и во многих регионах страны. В 1978 году она написала краткую историю создания породы Западносибирских лаек в Москве, которая была опубликована в каталоге к 50-й Юбилейной выставке охотничьих собак. Автор многих публикаций на страницах

журнала «Охота и охотничье хозяйство». Она была «Почетным членом» нескольких обществ охотников. Ей было присвоено звание «Почетного члена МОО и Р».

В честь Л.В. Ушаковой учрежден приз, который вручается Западносибирской лайке (суке) класса «Элита», при оценке экстерьера «Отлично», набравшей на Московской областной выставке охотничьих собак наибольшее количество баллов за классное потомство.

Юрий Дмитриевич Антонов

1930-1999 гг.

Юрий Дмитриевич Антонов, эксперт Всероссийской категории, родился 14 февраля 1930 года на окраине Москвы, в Лефортово. Когда началась Великая Отечественная война, отец Юрия Дмитриевича, который в то время был на Урале, взял его к себе. Здесь в провинциальном Уральском городке, он продолжил учебу в школе. Здесь же, впервые мальчишкой пошел и на охоту. После окончания школы Юрий Дмитриевич возвратился в Москву, где поступил работать на завод. В конце 40-х годов вступил в Московское общество охотников и рыболовов, а затем и в секцию лаек. Окончив Московские курсы по подготовке экспертов, он активно включился в работу секции лаек. Экспертиза собак на выставках судейство на испытаниях и состязаниях. По мере становления как эксперта, рос и его авторитет, а вместе с ним и признание. Его приглашали возглавлять экспертные комиссии на выставках Санкт-Петербурга, Перми, Смоленска, Иванова и других городов России. За свой многолетний стаж эксперта (более 40 лет) Юрий Дмитриевич отсудил свыше 2000 лаек и по праву занимал ведущее место среди экспертов лаечников Москвы, являясь достойным приемником наших предшественников: И.И. Вахрушева, П.А. Беляева, И.С Зажилова, Л.В. Ушаковой, А.И. Федосова, В.В. Григорьева и др. Как член бюро секции лаек Юрий Дмитриевич принимал активное участие в совершенствовании правил испытаний по кабану, медведю и белке. Внес немало ценных предложений по стандартам лаек. Имея большой опыт экспертизы на испытаниях, он в 80-е годы, в качестве председателя полевого сектора возглавил полевую работу в секции лаек. В последние годы Юрий Дмитриевич неоднократно принимал участие в состязаниях лаек по белке, кабану и медведю в качестве главного эксперта. Накопленный опыт кинологической деятельности, он охотно отражал в охотничьей периодической печати. Его статьи регулярно печатались в журнале «Охота и охотничье хозяйство», в «Российской охотничьей газете». Он воспитал целую плеяду экспертов, которые с успехом принимают участие в работе секции.

За заслуги в области охотничьего собаководства Юрию Дмитриевичу было присвоено звание «Почетный член МОО и Р». В его честь учрежден приз, который присуждается на Московской областной выставке охотничьих собак Западносибирской лайке (кобелю), набравшей наибольшее количество баллов за рабочие качества, при оценке экстерьера не ниже «Очень хорошо».

Таблица № 1

Результаты Московских областных состязаний лаек по белке, начиная с 1931 года по 2010 год

Год проведения	Кол-во лаек на состязаниях	Кол-во диплом. лаек	Полученные дипломы			Кличка чемпиона или п.п.	Порода	Ф.И.О. владельца
			I ст.	II ст.	III ст.			
1	2	3	4	5	6	7	8	9
1931	5					Звание чемпиона не присуждалось		
1932	6					Звание чемпиона не присуждалось		
1934	7					Звание чемпиона не присуждалось		
1938	17	7	1	1	5	ч. Герма	неизв.	Лебедев И.И.
1944						Звание чемпиона не присуждалось		
1947						Звание чемпиона не присуждалось		
1950						Данных нет		
1951		4			4	п.п. Кубря	З.С.Л.	Шныгин Б.В.
1952		4			4	п.п. Соболь	Р.Е.Л.	Ростиславов М.В.
1953		8	1	2	5	ч. Тайга	Р.Е.Л.	Леонов А.В.
1954		6		1	5	ч. Ушма	З.С.Л.	Шныгин Б.В.
1955						п.п. Бровта	Р.Е.Л.	Леонов Г.А.
1957	14	3		1	2	ч. Кутик 111/л	Р.Е.Л.	Леонов И.Т.
1958						ч. Лага М-216	Р.Е.Л.	Лапшин А.А.
1959	16	11	4	1	6	ч. Тайга М-35	Р.Е.Л.	Мозговой А.А.
1960	27	16	1	8	7	ч. Тайга М-35	Р.Е.Л.	Мозговой А.А.
1961	25	15	2	6	7	ч. Джульба	Р.Е.Л.	Давыдов Н.И.
1962						ч. Урман	З.С.Л.	Петров Г.В.
1963	31	15	1	3		ч. Венера 1034	З.С.Л.	Комиссаров В.Ф.
1964	26	16	1	9	6	ч. Думка 1047	З.С.Л.	Марков В.П.
1965						ч. Джагда 1025	З.С.Л.	Шувалов Н.В.
1966						ч. Волна М-31	Р.Е.Л.	Шевченко О.И.
1967						ч. Индус 113/л	Р.Е.Л.	Туктен К.М.
1968						ч. Чародейка 1180	З.С.Л.	Иванов В.А.
1969						ч. Юкса 1094/л	Р.Е.Л.	Куликов Е.А.
1970						ч. Чиж 1531/л	З.С.Л.	Юдахин А.В.
1971						Звание чемпиона не присуждалось		
1972						ч. Джой 1272	З.С.Л.	Дежкин В.М.
1973	59	39	5	7	27	ч. Пурга 1816/л	З.С.Л.	Чернышев В.С.
1974	50	41	10	10	21	ч. Зейк 1377/л	Р.Е.Л.	Карпушевский А.Д.
1975	68	50	10	21	19	ч. Зейк 1377/л	Р.Е.Л.	Карпушевский А.Д.
1976	32	23	1	8	14	ч. Чайка 1800/л	З.С.Л.	Козлов Е.А.
1977	47	31	6	7	18	ч. Мишка 2173/л	Р.Е.Л.	Мамочкин Е.Ф.
1978						ч. Вельга 2214/л	Р.Е.Л.	Матвеев А.И.
1979	53	45	8	17	20	ч. Вельга 2214/л	Р.Е.Л.	Матвеев А.И.
1981	41	21	2	6	13	ч. Султан 3579/л	З.С.Л.	Пичугин А.П.
1982	37	27	11	8	8	ч. Султан 3579/л	З.С.Л.	Пичугин А.П.
1983	41	28	5	10	13	ч. Дига 3445/л	З.С.Л.	Копылов Е.В.
1984						ч. Норка 3372/л	З.С.Л.	Гуреев В.В.
1985						ч. Мальта 4483/л	З.С.Л.	Байков К.В.
1986	59	24	1	6	17	ч. Карат 5453/л	З.С.Л.	Мальчугов С.С.
1987	53	34	3	10	21	ч. Урма 3832/л	Р.Е.Л.	Досадин И.М.
1988	55	35	5	12	18	ч. Инга 4018/л	Р.Е.Л.	Мальков А.Т.
1989						ч. Умка 4962/л	Р.Е.Л.	Панков А.В.
1990						ч. Иргиз 8442/л	Р.Е.Л.	Геодаков Р.А.
1991	39	14	2	4	8	ч. Мишка 8936/л	З.С.Л.	Соколов С.А.
1992						ч. Тайга 5541/л	Р.Е.Л.	Кашников С.В.

1993	32	25	12	7	6	ч. Аньяр 0321/л	З.С.Л.	Исаев Ю.Ф.
1994	20	3	-	2	1	п.п. Аньяр 0321/л	З.С.Л.	Исаев Ю.Ф.
1995	43	13	2	4	7	ч. Тайга 1469/л	З.С.Л.	Пахомов М.С.
1996	45	31	2	10	19	ч. Дана 0790/л	З.С.Л.	Алешин А.Н.
1997	65	46	10	17	19	ч. Пират 7361/л	Р.Е.Л.	Абрамов Н.В.
1998	46	27	8	5	15	ч. Дана 1198/л	З.С.Л.	Арсентьев В.Б.
1999	46	20	2	7	11	ч. Чук 0945/л	З.С.Л.	Миронов В.М.
2000	38	28	7	9	12	ч. Дана 1168/л	З.С.Л.	Арсентьев В.Б.
2001	43	26	3	9	14	ч.Иртыш 7795/л	Р.Е.Л.	Приступа В.В.
2002						п.ч Агат 7930	Р.Е.Л.	Ульянов В.Ф.
2003						п.ч. Дымка 2549	З.С.Л.	Лаевский Г.А.
2004	27	10	-	1	9	п.п Дымка 2549	З.С.Л.	Лаевский Г.А.
2005	39	16	1	7	8	п.ч. Рей	Р.Е.Л.	Ульянов В.Ф.
2006	35	5	-	2	3	п.п. Рада 8773	Р.Е.Л.	Щитов Д.И.
2007	37	15	2	4	9	п.ч. Чингисхан 2291/07	К.Ф.Л.	Давыдов И.П.
2008								
2009								
2010								

Примечание:

1. В 1933, 1935-1937, 1939-1943, 1945, 1946, 1948, 1949, 1956, 1980 г.г. состязания по белке по разным на то причинам не проводились.
2. 2007 год – впервые за 80 лет существования секции
лаек при МОО и Р Чемпионом стала К.Ф. лайка “Чингисхан 2291/07”
Владелец: Давыдов И.П.

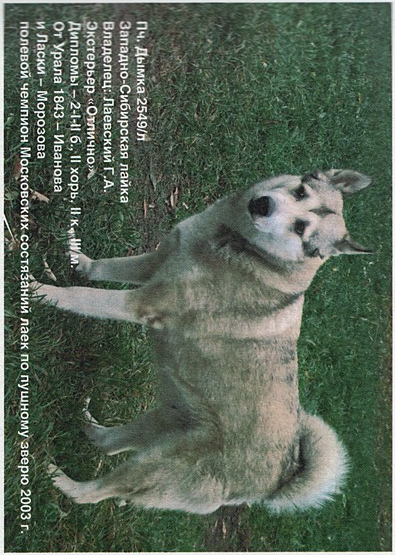

Пч. Дымка 2549/л
Западно-Сибирская лайка
Владелец: Лаевский Г.А.
Экстерьер «Отлично»
Дипломы – 2-I-II б., II хорь. II к., III м.
От Урала 1843 – Иванова
и Ласки – Морозова
полевой чемпион Московских состязаний лаек по пушному зверю 2003 г.

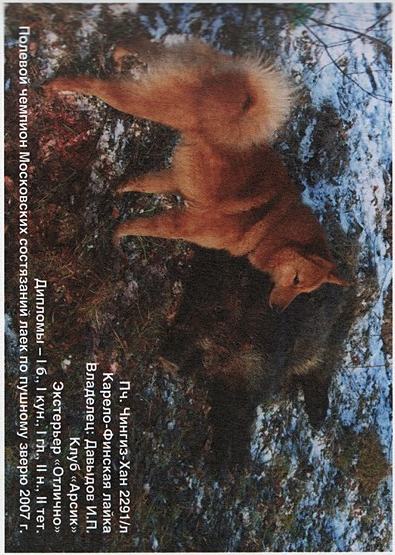

Пч. Чингиз-Хан 2291/л
Карело-Финская лайка
Владелец: Давыдов И.П.
Клуб «Арсик»
Экстерьер «Отлично»
Дипломы – I б., I кун., I гн., II н., II тет.
Полевой чемпион Московских состязаний лаек по пушному зверю 2007 г.

12-я Московская областная зимняя выставка лаек

2008 года

1 марта 2008 года на территории школьного стадиона Одинцовского района вблизи станции Жаворонки Б.Ж.Д. Центральная секция любителей охотничьих лаек, совместно с отделом собаководства МОО и Р проводит свою 12-ю Зимнюю выставку лаек. Приятно отметить, что эта выставка совпала с юбилейной датой. В начале 2008 года центральной секции лаек исполняется 80 лет.

1-ю Зимнюю выставку лаек секция провела в 1990 году и теперь эти выставки в Москве стали традиционными и проводятся один раз в два года. За это время было показано более 3000 лаек. На этих выставках, помимо Московских собак, побывали лайки из Самары, Ярославля, Иваново, Рязани, Костромы, Смоленска, Твери, Калуги, Карелии, Белоруссии и д.р. В наше время принято выставки охотничьих собак проводить в летний период, когда охотничий сезон еще не начался, а все породы в это время находятся в выставочной кондиции. С лайками же дело обстоит совсем иначе. Шерстный покров у этих собак развит хорошо именно в зимний период и является одним из важных породных признаков, который устойчиво передается по наследству. Он состоит из густого остевого волоса и короткого плотного и мягкого подшерстка, позволяющего собаке хорошо переносить низкие температуры и сильный ветер. Шерстный покров защищает лайку от механических повреждений, позволяет ей долгое время не намокать в воде или в сырую погоду. Учитывая, что многие наши лайки содержатся в домашних условиях, становится понятным озабоченность кинологов о сохранении описываемого породного признака. В феврале 2007 года была проведена зимняя выставка лаек в Свердловске, на которой были показаны лайки данного региона. Думаю, что пора, наверное, проводить выставки лаек в регионах зимой, после закрытия охоты, а летом на областных и выше рангом выставках представлять команды от каждой породы этих охотничьих собак.

На выставке 2007 года было показано 239 лаек.

Из них с оценкой экстерьера:
Отлично – 98.
Очень хорошо – 120.
Хорошо – 21.
Удовл. – нет.
Без оценки – нет.

Среди классных собак:
Элитных 21 собака.
I-го племенного класса – 93 собаки.
II-го племенного класса – 52 собаки.
III-го племенного класса – 4 собаки.
Вне класса осталось 68 собак или порядка 28 %.

Из четырех пород охотничьих лаек, показанных на выставке:
Русско-Европейских было – 65 собак.
Западно-Сибирских – 125 собак.
Карело-Финских – 26 собак.
Восточно-Сибирских – 23 собаки.

Таблица № 2

Общие результаты экспертизы лаек по породам за 2007 год

Порода	Всего собак	Оценка экстерьера				По рабочим качествам				Вне класса
		Отлично	Оч. хорошо	Хорошо	Удов.	Элита	I класс	II класс	III класс	
Русско-Европейские лайки	65	24	38	3	-	8	24	16	-	17
Западно-Сибирские лайки	125	46	64	15	-	7	45	32	3	38
Карело-Финские лайки	26	17	9	-	-	3	12	2	-	8
Восточно-Сибирские лайки	23	11	9	3	-	3	12	2	1	5
Итого 4 породы	239	98	120	21	-	21	93	52	4	68

Экспертиза лаек на рингах проводилась по правилам, принятым Всесоюзным кинологическим советом МСХ СССР от 23.12.1979 года и утвержденным приказом Главного Управления по охране природы заповедников и охотничьему хозяйству МСХ СССР № 9 от 24.03.1985 года. Оценка лаек «За универсальность» была ограничена 5-ю видами дичи. Максимальный балл за рабочие качества – 65. Кроме этого, при вхождении лаек в класс «Элита» учитывались у них только те потомки, у которых имелись полевые дипломы по пушному зверю, боровой дичи, лосю, оленю и кабану.

Чемпионами выставки стали

среди:

Русско-Европейских лаек
Кум – Лебедева В.А.
Тургай – Лапкина
Орса – Шлеина

у Западно-Сибирских лаек
Варяг – Малинкина
Альфа – Конюхова
Урга – Ларюхина

у Карело-Финских лаек
Лампи – Горькова
Ликкела – Лаврик

у Восточносибирских лаек
Тобол – Савилова
Умка – Дворникова
Ая – Савилова

Все победители данной выставки в породах и указанные выше чемпионы были награждены памятными подарками.

Анализируя данные экспертизы лаек на зимних выставках за прошедшие годы необходимо отметить, что пока еще велик % собак, не имеющих полевых дипломов, а это наш будущий племенной резерв. Не будет классных потомков, не будет и собак класса «Элита».

В заключение необходимо поблагодарить руководство школьного стадиона, которое предоставило нам эту территорию для проведения Московской зимней выставки лаек 2007 и 2008 года.

Главный эксперт
выставки
Эксперт
Всероссийской категории Поляков А.И.

I. Общее количество собак в породах

Порода	1990 г.	1992 г.	1994 г.	1995 г.	1996 г.	1998 г.	2000 г.	2002 г.	2004 г.	2006 г.	2007 г.	Итого
1	2	3	4	5	6	7	8	9	10	11	12	13
Русско-Европейская лайка	160	127	79	45	65	54	58	53	61	74	65	841
Западно-Сибирская лайка	307	276	239	96	174	163	154	165	178		125	
Карело-Финская лайка	83	74	39	12	30	22	19	38	24		26	
Восточно-Сибирская лайка	0	0	0	4	7	15	19	26	28		23	
Всего	550	477	357	157	276	254	250	282	291	292	239	3425

II. Общие результаты экспертизы собак за истекший год

Год	Всего собак	Отл.	Оч. хор.	Хорошо	Удовл.	Без оценки	Всего кл. собак	Элита	I кл.	II кл.	III кл.	Вне класса
1	2	3	4	5	6	7	8	9	10	11	12	13
1990	550	242	260	44	4	-	304	39	166	97	2	246
1992	477	185	265	24	1	2	223	44	122	57	-	254
1994	357	121	172	60	2	2	199	23	123	52	1	158
1995	157	59	89	8	1	-	73	5	40	28	-	84
1996	276	127	124	23	1	1	152	23	87	41	1	124
1998	254	133	103	17	-	1	180	25	116	37	2	74
2000	250	125	111	13	1	-	173	29	99	37	8	77
2002	282	155	93	34	-	-	222	39	112	62	9	60
2004	291	118	140	32	1	-	193	31	104	41	17	98
2006	292	133	136	17	3	3	189	22	108	50	10	102
2007	239	98	120	21	-	-	171	21	93	52	4	68
Итого	3425	1496	1613	293	14	9	2079	301	1170	554	54	1345

ПОЛОЖЕНИЕ
О 12-й Межрегиональной Московской зимней выставке охотничьих лаек «Лайка-2008»

I. Общие положения

Выставка охотничьих собак – одно из важнейших мероприятий в системе племенной работы охотничьего собаководства. Проводимая на выставках комплексная оценка охотничьих собак, которая учитывает оценку экстерьера, полученную на данной выставке, имеющиеся у собаки дипломы, качество родословной и наличие потомков первой генерации, служит важным фактором правильного разведения и улучшения поголовья охотничьих собак. Свою 1-ю зимнюю выставку лаек секция организовала и провела в 1990 году, и теперь эти выставки в Москве стали традиционными. За это время было показано более 3-х тысяч лаек.

II. Задачи выставки

Показ лаек в выставочной кондиции, т.к. шерстный покров у лаек наиболее развит в зимний период, а это один из важнейших признаков породности, тем более, что этот признак наиболее устойчиво передается по наследству и необходим для успешной работы в условиях продолжительных отрицательных температур в России.

Определение качества и оценки поголовья лаек, анализ племенной работы, выявление и отбор лучших производителей для дальнейшей селекционной работы.

Обмен опытом и пропаганда охотничьих лаек.

Поощрение владельцев лучших племенных лаек.

III. Порядок проведения

Выставка открытая. Выставку проводит секция любителей лаек совместно с отделом собаководства МОО и Р. Возраст собак от 10 месяцев до 10 лет, определяется на день проведения выставки.

Владельцы собак обязаны иметь при себе:

Справку о происхождении или свидетельство на лайку, установленной формы, соответствующие ветеринарные документы и предъявлять их по требованию эксперта, ветврача или членов оргкомитета.

- Инвалиды, участники ВОВ, почетные члены МОО и Р, РОО и Р и штатные работники МОО и Р – бесплатно.
- Все жалобы и притензии принимаются в письменной форме только в день выставки, до ее окончания.

- Выставка проводится 1 марта 2008 года на территории вблизи станции «Жаворонки» (Белорусская железная дорога). Запись участников проводится с 9 часов. Открытие выставки – 10 часов. Начало работы на рингах – 10 ч. 30 мин. Окончание работы на рингах не позднее 14 часов. Сдача документов экспертами не позднее 16 часов.
- Выставка проводится в соответствии с настоящим «Положением» и «Правилами проведения выставок охотничьих собак», утвержденными приказом Главного управления по охране природы, заповедникам, лесному и охот. хозяйствам МСХ СССР № 4 от 26.02.1985 г.
- Все дополнения к правилам проведения 12-й Московской Зимней выставки лаек указаны в «Памятке эксперту» при проведении экспертизы на 114-й Московской областной выставке 2007 г.

IV. Выставочный комитет

В состав выставочного комитета, входят комиссии, на которые возлагаются следующие функции:

- Приемная комиссия подготавливает и оформляет требуемые документы для записи и экспертизы лаек. Проводит сверку оценочных листов с родословными.
- Организационно-хозяйственная комиссия – подбирает площадку для проведения выставки. В случае необходимости проводит очистку площадки от снега. Согласовывает проведение выставки с администрацией и ветеринарной службой района. Разрабатывает правила внутреннего распорядка и обеспечивает инвентарем (столами, стульями, ограждением рингов и пр.).
- Главный эксперт руководит работой местных комиссий, совместно с оргкомитетом распределяет ринги, рассматривает жалобы экспонентов (совместно с выставкомом) на нарушение правил и инструкций по методике и технике экспертизы. Совместно с наградной комиссией, рассматривает выдачу призов, медалей и жетонов, а так же производит экспертизу собак (принадлежащих экспертам, ассистентам, стажерам и опоздавших) вне ринга.
- Эксперты на рингах экстерьерной оценки обязаны давать краткие и убедительные объяснения владельцам выставляемых собак о результатах проведения экспертизы.
- Наградная комиссия совместно с главным экспертом получает от экспертов на ринге документы, обобщает их и дает на утверждение выставкому, после чего выдает медали в зависимости от присужденного класса.

V. Присуждение наград

1. Жетонами награждаются лайки младшей возрастной группы (от 10 месяцев до 1, 5 лет):

«Большим серебряным жетоном» – собаки с оценкой экстерьера «очень хорошо».

«Малым серебряным жетоном» – с оценкой «хорошо».

2. Классным племенным собакам, участвующим на ринге комплексной оценки, присуждаются следующие медали:

- Б.З.М. – всем элитным собакам;
- М.З.М. – всем собакам отнесенным к I-му племенному классу;
- Б.С.М. – всем собакам II-го племенного класса;
- М.С.М. – всем собакам III-го племенного класса.

3. Одному кобелю и одной суке (в каждой породе лаек), занявшим первое место в классе «Элита» в старшей возрастной группе вне зависимости от количества собак в этих классах, присуждается звание «Чемпион 12-ой Московской Зимней выставке лаек» и на каждую собаку выдается медаль «Чемпион зимней выставки» и Б.З.М. Звание «Чемпион выставки» присваивается по результатам бонитировки, при условии получения собакой оценки экстерьера не ниже «Очень хорошо», и одного из полевых дипломов любой степени на состязаниях (межпородных, областных, республиканских и всероссийских). Собака, имевшая звание «Чемпион Московской выставки» и получающая его вновь, получает звание «Чемпион породы». Собака, следующая по своим показателям в классе «Элита» за «Чемпионом породы» данной выставки, получает звание «Чемпион данной выставки», а следующая за ней по своим показателям в классе элита получает звание «Кандидат в Чемпионы» данной выставки. Звание «КВЧ» присваивается при условии получения собакой одного из плевых дипломов полученных на состязаниях.

4. Призом награждается кобель и сука (в каждой породе лаек):

- Младшая возрастная группа – за 1-е место в ринге, если в ринге не менее 3-х собак и лучшая классная собака, набравшая наибольшее количество балов по бонитировке.
- Средняя возрастная группа за 1-е место в I-м племенном классе.
- Старшая возрастная группа:
  - «Чемпион породы»;
  - «Чемпион выставки 2008 г.»
  - Все собаки класса «Элита» – (призы секции)

5. Поощрительные призы:

Для поощрения владельцев лучших племенных охотничьих лаек МОО и Р 4-х пород секция любителей охотничьих лаек учреждает 6 призов:

- им. Григорьева,
- им. Ушаковой Л.В.,
- им. Антонова Ю.Д.,
- им. Шерешевского Э.И.
- им. Фуртова Д.В.
- им. Никифорова Л.П. и Пономарева.

Которые будут вручаться на общем собрании секции в помещении МОО и Р _____ марта 2008 г.

Призы присуждаются только лайкам, зарегистрированным в МОО и Р в соответствии с положениями о призах утвержденными на бюро секции любителей лаек МОО и Р.

Примечание:

Оплата работы экспертов на данной выставке производится после сдачи отчета в отдел собаководства МОО и Р.

Утверждаю
Председатель правления
МСОО «МОО и Р»
В.М. Кирьякулов

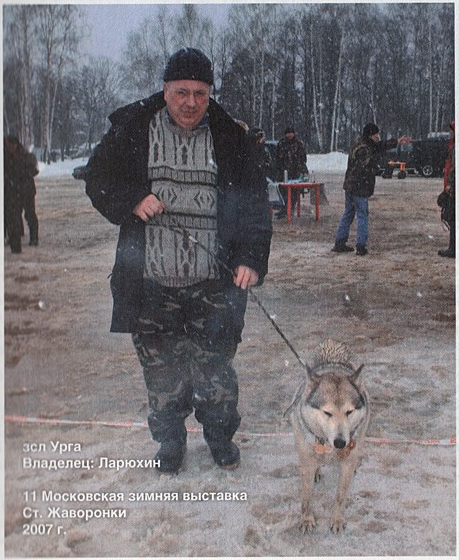

Русско-Европейские лайки

Кобели

Пч Рей 9168/05
Владелец: Ульянов В.Ф.,
происходит от пч. Бима 8297 – Носова и ч. Орсы 8181/01 – Шлеина М.С.
оценка экстерьера «Отлично». Дипломы I б., I н., I-II м., II бар.
Полевой чемпион на состязаниях лаек по белке 2006 г.
Полевой чемпион на состязаниях лаек по медведю 2007 г.

1. **Абас** 8326/02, ч.с.б., рожд. 12.07.1999 г. от Малыша 7831/99 и Чары 78/99 Любимского А.Г. экст «Отлично». Д. – III м.
Владелец: Кубалов Б.В. г. Москва, ул. Б.Переславская 5-1-99.

2. **Агат** 9562/07, ч.с.б. рожд. 10.03.2006 г. от пч. Рея 9168 – Ульянова В.Ф. и ч. Вашки 7913/00 – Морозенкова В.С., экст. «Отлично»., Д- IIIб., IIIбар.,
Владелец: Проценко С.В. М.О., г. Железнодорожный

3. **Агат** 9430/07, ч.с.б., рожд. 5.12.04 г. от Маркиза 8136/01 и Аськи 8775/03 – Саболис С.В. экст. «Отлично». Д.- III к., 2 III бар.
Владелец: Борзенков А.И. Мос. обл., Нарофоминский р-н, п. Кашинец 257-97.

4. **Амур** М-3804, ч.с.б., рожд. 7.12.04 г. от Кремня 8781/03 Шлеина М.С. и Ники 8877/04 – Лознер Д.В. экст. «Отлично». Д-III бар.
Владелец: Творогов А.Ю. г. Москва, ул. Базовая 24 Г-54

5. **Амур** 9582/07, ч.с.б., рожд.01.01.05 г. от ч. Иртыша 7795 – Приступы В.В. и Янги – Стрюкова В.Б., экст. «Отлично». Д. – III к., II н.
Владелец: Петров П.Н., Мос. обл., Одинцовский р-н, д. Чупряково 11-6.

6. **Арго** М-3729, ч.с.б., рожд. 01.04.03 г. от Цезаря 8400/02 – Карпова И.И. и Байки 7652/98 – Быкова А.Ф., экст. «Отлично». Д- II-2IIIб., I ут., 2-III м., III бар.
Владелец: Комаров М.А. г. Москва 1-ый Новомихалковский пр-д. 12-37, тел. 903-58-22.

7. **Арс** 8881/04, ч.с.б. рожд. 17.05.02 г. от Разбоя 7638/98 – Флеркои и Туйки 8062/01 – Никитина Е.О., экст. «Отлично». Д. – II к., III м, II-III бар.
Владелец: Столбов Е.П., Мос. обл., Дмитровский р-н, п. Синьково.

8. **Антон** М-3654, б.с.ч. рожд. 15.02.01 г. от Збуя 7954/00 и Лайзы 7155/95 – Николаева А.И. эст. «Оч. хорошо». Д – III бар.
Владелец: Трапезников Д.Е., г. Москва, Ломоносовский пр-т 3-1-57

9. **Баград** М-3816, ч.с.б. рожд. 06.02.05 от ч. Иртыша 7795/98 – Приступы В.В. и Азы 8884/04 – Нуждина А.В. экст. «Отлично». Д- III б.
Владелец: Шленков А.В., г. Воскресенск

10. **Байкал** 9413/06, ч.с.б. рожд. 14.03.05 г. от Соболя 7881/00 – Пославского и Мармы 8291/02 – Морозова Б.Н. экст. «Оч. хорошо». Д- II-III к.
Владелец: Чумаков А.В.

11. **Байкал** 9386/06, ч.с.б. рожд. 07.05.05. г. от ч. Кума8102/01 – Лебедева В. и Умки 8728/03 – Саховского В.А. экст. «Отлично». Д- III к.
Владелец: Саховский В.А.

12. **Байкал** 9351/06, ч.с.б. рожд. 16.11.04 г. от ч. Байкала 7550 – Варешина и Стрелки 8856/04 – Потапова А.Н. экст. «Отлично». Д – III к., III м., III бар.
Владелец: Драчнов Д.А.

13. **Барон** 9592/07, ч.с.б. рожд. 05.01.06 г. от пч Бима 8297/02 – Носова и Сойки – Графова В.Н. экст «Оч. хорошо». Д – II к., 2-III бар.
Владелец: Орлов И.В. Мос. обл., г. Клин 9, 98-3

14. **Байкал** 9244/05, ч.с.б. рожд. 06.03.04 г. от пп Барона 7978/00 – Коноплянского С.Н. и Лады 8538/02 – Капленкова Н.Н. экст. «Оч. хорошо». Д- III к., III бар.
Владелец: Казанов С.Е. Мос. обл., г. Егорьевск, ул. Ново-Полевая 12, тел. 8-903-217-13-75

15. **Байкал** М-3672, ч.с.б. рожд. 30.09.00 г. от пч. Байкала 7999 – Казанова и Смолки 7835/99 – Романова Ю.В. экст. «Оч. хорошо». Д-I кун., III м., III бар.
Владелец: Симбирский В.Ф., Мос. обл., Егорьевский р-н, п/о Рязановский, ул. Чехова 12-10.

16. **Безим** 8885/04, ч.с.б. рожд. 11.02.03 г. от пч. Муската 8101 – Осипова и Шани 7875 – Орлова И.В. экст. «Отлично». Д- III к.. III б., III м.
Владелец: Морозов Б.И. г. Москва, ул. Чертановская 32-1-293.

17. **Беркут** 8543/02, ч.с.б. рожд. 14.12.99 г. от квч Малыша 7255 – Чудилина и Веги – Лапкина А.И. экст. «Отлично». Д- III к.
Владелец: Себров Е.Ф. г. Москва, Талицкий пр-д 4.

18. пч. **Бим** 8282, ч.с.б. рожд. 19.05.98 г. от пч. Рифа 7595 – Ульянова В.Ф. и Динги 6280 – Морозова Н.Ф. экст. «Оч. хорошо». Д- I-II к., 2-III м., III бар. Полевой чемпион по кабану в Белоруссии.
Владелец: Довгаль А.С. г. Москва. Тел. 152-67-22.

19. **Бич** 8130, ч.сб. рожд. 08.03.00 г. от Харюма – Рыбакова В. И Зуры 7825 – Войкина А.В. экст. «Оч. хорошо». Д- III м., III бар.
Владелец: Ульянов В.Ф. г. Москва.

20. **Бой** М-3661, ч.с.б. рожд. 09.02.00 г. от Марея 7582 – Шевченко О.И. и Даши 7583/97 – Михеева Н.И. экст. «Отлично». Д- 2-III к., III б., III бар.
Владелец: Демченко Л.Н. г. Люберцы.

21. **Буран** 9392/06, ч.с.б. рожд. 11.09.04 г. от Кремня 8781-Шлеина М.С. и Умки М-3721 – Барсенева С.Н. экст. «Оч. хорошо». Д- III б., III бар.
Владелец: Числов А.Б. г. Москва. Тел. 308-69-48.

22. **Буран** 8779, ч.с.б. рожд. 22.05.02 г. от пч. Агата 7930 – Ульянова В.Ф. и Линды 7979 – Патрий С.Ф. экст. «Отлично». Д- II-III б., III н., II-III бар.
Владелец: Вовк А.В. г. Москва, ул. Фомичевой 8-251.

23. **Буран** 7915, ч.с.б рожд. 07.03.98 г. от ч. Мишки 6536 – Хохлова С.В. и Роны 7383 – Скидан З.А. экст. «Оч. хорошо». Д- I-III б., III м., III к., II-III бар.
Владелец: Сидоров А.Н. Мос. обл., Воскресенский р-н, п. Фосфоритный.

24. **Буян** 8550/02, ч.с.б. рожд. 31.05.01 г. от Соболя 7981 – Пославского Д.Е. и Джулии 7669 – Журавлева М.Я.. эст. «Оч. хорошо». Д- II-III б., II хорь, II ут., III м.
Владелец: Романов Ю.В. Мос. обл., г. Воскресенск, ул. Калинина 56-57.

25. **Валдай** 8578, ч.с.б. рожд. 18.04.01 г. от пч. Байкала 7699 – Казанова С. и Волги – Балашова С. Экст. « Оч. хорошо». Д- III к., III м.
Владелец: Чумаков А.В. г. Москва, ул. Ташкентская 8-7. тел. 377-74-61

26. **Валдай** М3730, ч.с.б. рожд. 29.08.03 г. от ч. Иртыша 7795 – Приступа и Ночки 8351 – Берсенева С.Н. экст. «Оч. хорошо». Д- III к., III бар.
Владелец: Титков Л. Г. Москва, Университетский п-кт 4-293.

27. **Васек** 9388/06, ч.с.б. рожд. 25.07.04 г. от ч. Кума 8102 – Лебедева В.А. и Куньки 8549/02 – Федченко Ю.В. экст. «Отлично». Д- III бар.
Владелец: Баранов Н.Н. Мос. обл., Раменский р-н, п. Ильинское, ул. Театральная 20-2

28. **Ворчун** М-3728, ч.с.б. рожд. 22.12.03 г. от Васюгана 8292 – Наумова В. и Тайги 7977/00 – Коноплянского С.Н. экст. «Оч. хорошо». Д- III м., III к., III бар.
Владелец: Ермоченко П.Н. Мос.обл., г. Ступино, п. Акри, ул. Щорса 49.

29. **Гром** 8645/03 ч.с.б. рожд. 13.03.02 г. от Абрека – Заламаева В. и Лапки – Калашникова П. экст. «Оч. хорошо». Д- II бар., III м.
Владелец: Окунев М.Н. Мос. обл., г. Дмитров, п. РТС 11-51

30. **Гром** М-3736, ч.с.б. рожд. 17.09.03 г. от ч. Иртыша 7795 – Приступы В. и Грозы 8574 – Ладунова Д.Г. экст. «Оч. хорошо». Д- III бар.
Владелец: Ладунов Д.Г.. Мос. обл., п. Нахабино, ул. Полевая 12.

31. **Дейл** 9175/05, ч.с.б. рожд. 22.12.03 г. от Васюгана 8292 – Наумова В. и Тайги 7972 – Коноплянского С.Н. экст. «Оч. хорошо». Д- III к., III бар.

32. **Джой** М-3737, б.с.ч. рожд. 04.12.03 г. от Севера 8287 – Попова В.В. и ч. Тымки 8350/02 – Полякова А.И. экст. «Отлично». Д- II-III к., II ут., III н., III м., III бар.
Владелец: Воронин Н.А. Мос. обл., Дмитровский р-н., п. Куликово 34-15.

33. **Джой** М-3732 ч.с.б. рожд. 02.03.02 г. от ч. Иртыша 7795 – Приступы и Лады 8334 – Прохорва А.М. экст «Отлично». Д-IIIк.. III бар.
Владелец: Михайлов Е.В. Мос. обл., Солнечногорский р-н, п. Менделево, ул. Пионерская 4-55.

34. **Дик** М3706 ч.с.б. рожд. 08.04.99 г. от пч Рифа 7595 – Ульянова В.Ф. и ч. Азы 7139 – Титова В.Л. экст. «Отлично». Д- II-III б., III кун., II ут.
Владелец: Свидетелев А.В. Мос. обл., Дмитровский р-н, д. Вороново.

35. **Катьш** 8536/02, ч.с.б. рожд. 07.08.01 г. от Амура 7738/98 – Севостьянова и Белки – Колявкина А.С. экст. «Оч. хорошо». Д- II к.
Владелец: Вуколов Н.И. Мос. обл., Серпуховский р-н, Протвино, ул. Фестивальная 19-93.

36. **Ким** 8708/03, ч.с.б. рожд. 14.02.02 г. от пч. Агата 7930 – Ульянова В.Ф. и ч.Сильвы 8328 – Войтова Н.И. экст. «Отлично». Д- II-III б., III н., III нор., III бар.
Владелец: Пляц А.Л. г. Москва, ул. Шоссейная 58-1-189., тел. 8-916-783-56-93.

37. **Кремень** 8781/03 ч.с.б. рожд. 15.04.02. от пч. Бима 8297 – Носова и ч. Конды 8077/01 – Кузнечихина М.Н. экст. «отлично». Д- II-III б., III н., III к., II л., I-II бар.
Владелец: Шлеин М.С. Мос. обл., г. Люберцы.

38. пч **Кунак** 8644/03, ч.с.б. рожд. 07.02.02 г. от Соболя 7506 – Косымского В. и Тумы 7247 – Костина И.А. экст. «Отлично». Д- I м., III б., III бар. Полевой чемпион в состязаниях по медведю 2007 г.

39. **Кузя** 9277/06 ч.с.б рожд. 21.09.02 г. от Дика 8284 – Гулина А. и Дымки 8286/01 – Линькова Н.В. экст. «Оч. хорошо». Д- III каб., III бар.
Владелец: Артюшин В.П. г. Москва, Щелковское ш. 44-5-76

40. **Кузя** 9391, ч.с.б. рожд. 03.10.03 г. от пч. Муската 8101 – Осипова А. и Тайги – Осипова А.В. эст. «Оч. хорошо». Д – III бар.
Владелец: Голубев И.Ю. Мос. обл., Пушкинский р-н, г. Красногвардейск, ул. Морозова 8-80.

41. ч.п. **Кум** 8102/01, ч.с.б. рожд. 27.03.00 г. от. Квч Малыша 7255/л и Шани 7875/л – Орлова И.В. экст. «Отлично». Д- I б., I кун., I н., I л., II к., III м., II ут. Классных потомков – 12. Чемпион 113 московской выставки. Чемпион 11 Московской зимней выставки, 114 Московской выставки и чемпион 10-й Всероссийской выставки 2007 г.
Владелец: Лебедев В.А. Мос. обл., г. Клин Бородинский пр-д 21-31 тел. 8-903-107-58-18.

42. **Кучум** М-3728, ч.с.б. рожд. 19.12.03 г. от Бурана 7978 – Коноплянского С. и Байки 7652 – Быкова А.Ф. экст. «Оч. хорошо». Д- II-III б., III м., III к., III бар.
Владелец: Гришин В.Н. г. Москва Белореченская 21-110.

43. **Кучум** 9389/06, ч.с.б. рожд. 02.04.04 г. от Амура 9005 – Брянкина А.И. и Умки 8357/02 – Куликова А.Ю. экст. «Оч. хорошо». Д- II к., III м..
Владелец: Путренок А.М. Мос. обл., Одинцовский р-н, г. Зеленоград, ул. Заречная 66-11.

44. **Марс** М-3673, ч.с.б. рожд 30.09.00 г. от Байкала 7699 – Казанова С. и Смолки 7835 – Романова Ю.В. экст. «Оч. хорошо». Д- II б., III м., III бар.
Владелец: Ратников Ю.С., Мос. обл., Воскресенский р-н, п. Фосфоритный 11-12.

45. **Мартес** 8748/03, ч.с.б. рожд. 13.03.01 г. от Марея 7582 – Шевченко О.И. и Кармы 8024-Антипова Ю.М. экст. «Оч. хорошо». Д- 2-III к.
Владелец: Антипов Ю.М., Мос. обл., п. Дорохово, ул. Чкалова 37.

46. **Мишка** 9291, ч.с.б. рожд. 14.05.04 г. от ч. Кума 8102-Лебедева В.А. и Юлы 8540/02 – Савельева В.А. экст. «Отлично». Д- II н., III к., III м., III ут., III бар.
Владелец: Савельев В.А., г. Можайск, ул. Ермолова 3.

47. **Мишка** 8552/02, ч.с.б., рожд. 10.09.99 г. от Ингура 6982-Кочеткова В. и Умки 7912/00 – Иванова А.В. экст. «Оч. хорошо». Д- II-III к., III м.
Владелец: Аршинов К.В., г. Москва, ул. Казакова 3-27.

48. пч. **Мускат** М3622, ч.с.б. рожд. 31.01.00 г. от Снежка 7407 – Мачтина А.В. и ч. Юксы 7237 – Ващиленко С.А. экст. «Отлично». Д- I-II бар., II л., III м. Полевой чемпион 2003 г. по вольерному барсуку.
Владелец: Осипов А.В.

49. **Норд** 9583/07, ч.с.б. рожд. 15.02.05 г. от ч. Тургая 9038/05 – Лапкина А.И. и Майны М-3763 – Серегина А.Н. экст. «Оч. хорошо». Д- 2-III к., III бар.
Владелец: Сачков А.Н., г. Москва, ул. Дубненская 24-1-52.

50. **Норд** 9334/06, ч.с.б. рожд. 7.12.04 г. от Кремня 8781 – Шлеина М.С. и Ники 8877-Лознер Д.В. экст. «Оч. хорошо». Д-III к.
Владелец: Глен С.А., г. Москва, Боровское ш. 18-3-229.

51. **Норд** 9295/06, ч.с.б. рожд. 5.11.04 от Дика 8880 – Свидетелева А.В. и ч. Тымки 8350 – Полякова А.И. экст. «Отлично». Д- III м., III ут.
Владелец: Желобов А.А., Мос. обл., Дмитровский р-н, п. Куликово 37-49.

52. **Путик** 8537/02, ч.с.б., рожд. 27.03.00 г. От квч. Малыша 7255 – Чудилина Н.И. и Шани 7875 – Орлова И.В. экст. «Отлично». Д – III бар.
Владелец: Лютин Д.С., Мос. обл., п. Чайковского 17-10.

53. **Пират** 9661/07, ч.с.б. рожд. 23.07.03 г. от ч. Кума 8102 – Лебедева В.А. и Юты – Суховей В.В. экст. «Отлично». Д- I б., II-III к., III м., II-III бар.
Владелец: Еремин С., г. Москва, ул. Свободы 40-1-276. тел. 8-926-264-83-81.

54. **Пират** 8780, ч.с.б. рожд. 31.05.01 г. от Соболя 7981 – Пославского и Джулии 7669 – Журавлева М.Я. экст. «Отлично». Д- III н., III бар.
Владелец: Журавлев М.Я., Мос. обл., Красногорский р-н, п. Нахабино, ул. Лесная 1-25.

55. **Рейган** 8709/03, ч.с.б. рожд. 08.05.02 г. от пч. Агата 7930 – Ульянова В.Ф. и Алисы 7123/95 – Домаш Ю.И. экст. «Оч. хорошо». Д- II бар.
Владелец: Павлов Н.А., Смол. Обл., п. Гагарина, ул. Гжатская 56.

56. **Рик** 8878, ч.с.б. рожд. 29.08.02 г. от Амура 7503 – Кулик Н.Г. и Яны см-681 – Донцова Е.И. экст. «Оч. хорошо». Д- III бар.
Владелец: Кулик Н.Г., г. Москва Сиреневый б-р 40-1-33. тел. 468-24-81.

57. **Риф** 9395/06, ч.с.б. рожд. 11.04.03 г. от пч Агата 7930 – Ульянова В.Ф. и Норки 7702 – Кабат С.А. экст. «Отлично». Д- II ут.
Владелец: Кабат С.А. г. Москва. Тел. 153-55-30.

58. **Север** 8287, ч.с.б. рожд. 31.01.99 г. от пч. Рифа 7595 – Ульянова В.Ф. и Стриги 7502 – Попова В.В. экст. «Отлично». Д- II-III б., II-III м.
Владелец: Попов В.В. г. Москва Ярославское ш. 18-140.

59. **Султан** 8023/00, ч.с.б., рожд. 02.06.98 г. от Сунара 7703 – Кузнецова В.Ю. и Байки 7652 – Быкова А.Ф. экст. «Отлично». Д- III б., III К., III бар., III м.
Владелец: Кузьмин Д.А. Мос. обл., г. Мытищи-5, ул. Чапаева 16 А-58.

60. **Сэм** М-3819, ч.с.б, рожд. 096.02.06 г. от ч. Иртыша 7795 – Приступы В.В. и квч. Норы 8395 – Шевченко О.И. экст. «Оч. хорошо». Д- II-III б., 2-III бар.
Владелец: Приступа В.В. Мос. обл., Лыткарино кв-л 3 А. 10-27.

61. квч. **Тым** 7796, ч.сб. рожд. 23.02.98 г. от Буяна 5883 – Михеева А.А. и Весты 7797 – Саховского В.А. экст. «Отлично». Д- II-III к., III б., I л., I ут., III м., III бар. Полевой победитель состязаний РЕЛ в комплексе – медведь, кабан. Кандидат в чемпионы на Московской выставке – «Гордость отечества».
Владелец: Поляков А.И. г. Москва тел. 8-905-764-80-63.

62. **Тимка** М-3812, ч.с.б. рожд. 05.11.04 г. от Дика 8880 – Свидетелева А.В. и ч. Тымки 8350-Полякова А.И. экст. «Отлично». Д- III к.
Владелец: Захаров А.В. г. Москва тел. 8-903-593-21-82.

63. **Туман** 9271, ч.с.б. рожд. 07.07.02 г. от Марея 7582-Шевченко О.И. и Чары 7721 – Сергеева В.О. экст. «Оч. хорошо». Д- III бар.
Владелец: Образцов А.В. г. Москва ул. Данилайтиса 36-52.

64. ч. **Тургай** 9038, ч.с.б. рожд. 04.06.03 г. от ч. Байкала 7550 – Варешина и Стрелки 8856 – Потапова А.Н. экст. «Отлично». Д- II к., I л., I ут., II б., II бар., III м.
Владелец: Лапкин А.И. Мос. обл., г. Клин ул. Гагарина 43-6.

65. **Узон** 9298/06, ч.с.б. рожд. 20.04.01 г. от Иртыша 7795 – Приступы В.В. и Рады – Крюкова В.Н. экст. «Оч. хорошо». Д- 2-II нор.
Владелец: Кузина М.Г. г. Москва. Тел. 8-916-934-69-45.

66. **Урс** 9281/06, ч.с.б. рожд. 02.07.04 г. от Буяна 8550 – Романова Ю.В. и Смолки 7835 экст. «Оч. хорошо». Д- III к., III м.
Владелец: Еремеев Д.А. Мос. обл., г. Воскресенск, ул. Беркина 8-2.

67. **Шаман** 8877, ч.с.б. рожд. 11.02.03 г. от пч. Муската 8101 – Осипова А.В. и Шани 7875 – Орлова Н.В. экст. «Отлично». Д- 2-II к., I бар., III м. Награжден призом им. Э.И. Шерешевского.
Владелец: Рождественский А.К. г. Москва, ул. Фомичевой 16-3-247.

68. **Шархан** 9411, ч.с.б. рожд. 16.06.05 г. от Тургая 9038 – Лапкина А.И. и Рады 8774-Шарыпова А.У. экст. «Отлично». Д- III м.
Владелец: Шарыпов А.У. Мос. обл.,г. Клин ул. Мира 40-53.

69. **Шер** 8706/03 г., ч.с.б. рожд. 12.03.99 г. от Чока 7507 – Чупрыгина А.Н. и Альки М-3379 – Вышлова М.В. экст. «Отлично». Д- II б.

70. **Чарым** 8916, ч.с.б. рожд. 05.02.03 г. от ч. Агата 7930 – Ульянова В.Ф. и Ялты – Мануйлова В.Н. экст. «Оч. хорошо». Д- III кун.

71. **Чегет** 8026, ч.с.б. рожд. 05.12.98 г. от Волчка 5712 – Щербачева М.Н. и Руськи 7932 экст. «Отлично». Д- II к., II бар., I ут., III л., III м.
Владелец: Ларин В.С. г. Москва Сиреневый б-р 1-3-6.

72. **Чук** М-3649, ч.с.б. рожд. 14.12.99. от квч. Малыша 7255 – Чудилина Н.И. и Веги св. 385 – Лапкина А.И. экст. «Отлично». Д- III к., III бар.
Владелец: Кузнецов И.В. г. Москва, Пролетарский пр-д 5-34.

73. **Чибис** 8875, ч.с.б рожд. 05.02.02 г. от квч. Тыма 7796 – Полякова А.И. и Руськи 7932 – Щербачева М.Н. экст. «Отлично». Д- II кун., III к.
Владелец: Щербачев М.Н. Мос. обл., г. Дубна ул. Тверская 9-180.

74. **Цыган** 9297, ч.с.б. рожд. 28.07.04 г. от Бушуя 8998 – Яковлева А.И. и Мальты – Яковлева А.И. экст. «Оч. хорошо». Д- III к., III м., II бар.
Владелец: Пономарев А.А. Мос. обл., Дмитровский р-н, Подъячево, ул. Нагорная 5-2.

75. **Филимон** М-3658, ч.с.б. рожд. 06.04.00 г. от квч. Малыша и Лапы 6611 – Тимофеева В.Н. экст. «Отлично». Д- III к., III бар.
Владелец: Фуклин С.А. Мос. обл., г. Солнечногорск, ул. Красная 184-25.

76. **Юкон** М-3713, ч.с.б. рожд. 03.09.01 г. от Дика 7412 – Зверева В.А. и Мотьки – Люсорина И.П. экст. «Оч. хорошо». Д- 2-III к., III бар.
Владелец: Смирнов П.И. г. Москва, Теплый стан. 25-4-148. тел. 337-46-58.

77. **Ярик** 8333/02, ч.с.б. рожд. 18.04.99 г. от Малыша 7389 – Чекушкина В. и Веги 7092 – Курган А.С. экст. «Отлично». Д- II-III к., II ут., III бар.
Владелец: Раскевич В.И. Мос. обл., г. Истра, ул. 9-я Гвардейская Дивизия. 53-54. тел. 8-231-4-94-53.

78. **Яшка** 9237/05, ч.с.б. рожд. 23.07.03 г. от ч. Кума 8102 – Лебедева В.А. и Юты – Суховий В.В. экст. «Отлично». Д- III б., III к., II ут. III бар.
Владелец: Хромов С.А., г. Сергиев-Посад.

ч. Кум 8102
Владелец: Лебедев В.А.

Суки.

Ч.п. Вашка 7913/л
Владелец: Морозенков В.С.
Неоднократный чемпион Московских выставок 2003-2004 гг.
Чемпион породы на 9-й Московской зимней выставке лаек.
Постоянный член команды Р.Е.Л. на полевых состязаниях по белке и других.

1. **Авача** 9262, ч.с.б. рожд. 08.05.03 г. от пч. Агата 7930 – Ульянов В.Ф. и ч. Вашки 7913 – Морозенкова В.С. экст. «Оч. хорошо». Д- II-III к.
Владелец: Мосин Н.А. г. Москва, ул. Богданова 42-211. тел. 8-499-730-91-11.

2. **Агра** М-3820, ч.с.б. рожд. 11.06.06 г. от Дика 8880 – Свидетелева А.В. и Альты 8940 – Комарова А.А. экст. «Оч. хорошо». Д- III бар.
Владелец: Селявин В.Н. Мос. обл., г. Дмитров.

3. **Аза** М-3761, ч.с.б. рожд. 14.04.03 г. от Султана – Китаева В.П. и Чары 7832 – Любимского А.Г. экст. «Оч. хорошо». Д- III б., III к.
Владелец: Любимский А.Г. Мос. обл., п/о Марфино, ул. Зеленая 11-39.

4. ч. **Аза** 8025, ч.с.б. рожд. 23.02.98 от Буяна 5883 – Михеева А.А. и Весты 7797 – Саховского В.А. экст. «Отлично». Д- I-II б., II ут. Чемпион Московской выставки 2005 и 2007 г.
Владелец: Шайдуров С.А. Мос. обл., Дмитровский р-н, ст. Турист, ул. Больничная 2-46.

5. **Айка** 9404, ч.с.б. рожд. 05.11.04. от Дика 8880 – Свидетелева А.В и ч. Тымки 8350 – Полякова А.И. экст. «Отлично». Д- II н., I ут., III м., III бар.
Владелец: Поляков А.И. г. Москва.

6. **Айка** 9183, ч.с.б. рожд. 06.04.00 г. от квч. Малыша 7255 – Чудилина Н.И. и Лапы 6611 – Тимофеева В.И. экст. «Отлично». Д – III бар.
Владелец: Тимофеев В.И. Мос. обл., Клинский р-н, д. Струбково 5-16.

7. **Айна** 9184, ч.с.б. рожд. 25.07.04 г. от ч. Кума 8102-Лебедева В.А. и Куньки 8249 – Федченко Ю.В. экст. «Оч. хорошо». Д- III к.
Владелец: Лебедев В.А. Мос. обл., г. Клин, Бородинский пр-д 21-31.

8. **Альма** 9239, ч.с.б. рожд. 06.03.04 г. от Бурана 7978 – Коноплянского С.Н. и Лады 8538 – Капленкова Н.Н. экст. «Оч. хорошо». Д- III к., III бар., III б.
Владелец: Осипов А.В. Мос. обл., Воскресенский р-н, п. Фосфоритный, ул. Кр. Зори 2 А.

9. **Альта** 8940, ч.с.б. рожд. 02.04.03 г. от Пушка – Малыгина Ю. и Лапки – Калашникова И. экст. «Оч. хорошо». Д- 2-III к., III бар., III м.
Владелец: Комаров А.А. Мос. обл., г Дмитров. П. ДЗФС 9-2.

10. **Альфа** М-3727, ч.с.б. рожд. 6.11.01 г. от Роя 7964 – Диденко А и Азы – Белошицкого В.С. экст. «Оч. хорошо». Д- III к., II бар.
Владелец: Старостин П.В. Мос. обл., Раменский р-н, п. Ильинский, ул. Полевая 7.

11. **Аська** 8775, ч.с.б. рожд. 20.04.02 г. от Бима 827 – Носова А.И. и ч. Орсы 8181 – Шлеина М.С. экст. «Отлично». Д- I-II кун., III б., II ут., III м., III бар.
Владелец: Саболис С.В. Мос. обл., Одинцовский р-н, п. Голицыно, Пушкинский пр-т 45.

12. **Афродита** М-3723, ч.с.б. рожд. 01.04.03 г. от Цезаря 8400 – Карпова И. и Байки 7652 – Быкова А.Ф. экст. «Оч. хорошо». Д- II- 2 III б.
Владелец: Быков А.Ф. г. Москва, Новокосинская 13-3-21.

13. **Аяна** 9275, ч.с.б. рожд. 16.06.04 г. от Амира 9005 – Брянкина и Умки 8713 – Лохина В.П. экст. «Отлично». Д-III к., II-III бар.
Владелец: Дрячнов Д.А. Мос. обл. Клинский р-н, п. Чайковского, 20-20.

14. **Багира** 9412, ч.с.б. рожд. 16.06.05 г. от ч. Тургая 9038 – Лапкина А.И. и Рады 8774 – Шарыпова А.У. экст. «Оч. хорошо». Д- III м.
Владелец: Шарыпов В.У. Мос. Обл, г. Клин, ул. Красная 1/27-37.

15. **Багира** 8542, ч.сб., рожд. 14.12.99 г. от квч. Малыша 7255 – Чудилина и Веги – Лапкина А.И. экст. «Отлично». Д- III к., III ут.
Владелец: Себров Е.Ф. Мос. обл. г. Клин Талицкий пр-д 4.

16. **Белка** М-3670, ч.с.б. рожд. 21.06.99 г. от квч. Малыша – Чудилина и Зиты 6883 – Тюрина И.В. экст. « Хорошо». Д- II м., III бар.
Владелец: Кокарев М.Г. Мос. обл. г. Клин, ул. Мира 52-29.

17. **Белка** М-3613, ч.с.б. рожд. 5.04.99 г. от ч. Байкала 7699 – Казанова С.Е. и Урги спр. 93, 3 – Коноплянского С.Н. экст. «Оч. хорошо». Д- III б.
Владелец: Крючков В.В. Мос. обл. Ступинский р-н, с. Мещерино.

18. **Белка** 8352, ч.с.б. рожд. 19.08.99 г. от Марея 7582 – Шевченко О.И. и Чары 7721 – Сергеева В.О. экст. «Отлично». Д- III к., II-III ут.
Владелец: Сергеев В.О. г. Москва ул. Молдагуловой 28-3-57.

19. **Берта** 9371, ч.сб. рожд. 14.03.05 г. от Соболя 7981 – Пославского А.Е. и Мармы 8291 – Морозова Б.Н. экст. «Оч. хорошо». Д- III к.
Владелец: Головнев С.Н. Мос. обл. г. Коломна, ул. Городищенская 143.

20. **Берта** М-3703, ч.с.б. рожд. 25.09.01. г. от Сунтара 7703 – Кузнецова и Тайки 8030 – Петрожицкова Р.М. экст. «Оч. хорошо». Д- III к., III бар.
Владелец: Чеботарев В.Д. Мос. обл. Нарофоминский р-н. с. Головково, 17-30.

21. **Бия** 9396, ч.с.б. рожд. 25.04.05 от ч. Иртыша 7795 – Приступы В. и Норы 8395 – Шевченко О.И.
Владелец: Шевченко О.И., Мос. обл., Балашихинский р-н, п. Салтыковка, ул. Лесная 9.

22. **Булька** М-3817, ч.с.б. рожд. 09.02.06 г. от ч. Иртыша 7795 – Приступы В. и квч. Норы 8395 – Шевченко О.И. экст. «Оч. хорошо». Д- III к., III бар.
Владелец: Фурнальский Ю.В., Мос. обл., Раменский р-н.

23. **Бума** М-3799, ч.с.б. рожд. 12.09.04 г. от Кремня 8781 – Шлеина М.С. и Ночки 8351 – Берсенева С.Н. экст. «Оч. хорошо». Д- III к., III бар.
Владелец: Монтов А.М., Мос. обл. Пушкинский р-н, п. Лесная Поляна, ул. Ленина 10-61.

24. **Ванда** М-3815, ч.с.б. рожд. 14.01.06 г. от Безима 8885 – Морозова Б.Н. и Мармы 8291 – Морозова Б.Н. экст. «Оч. хорошо». Д- III н.
Владелец: Андрианов С.А., Мос. обл., Воскресенский р-н, п. Хорлово, ул. Победы 2-22.

25. **Веста** М-3691, ч.с.б. рожд. 24.02.01 г. от ч. Иртыша 7795 – Приступы В.В. и Мухи 8044 – Мирошина А.В. экст. «Отлично». Д- II-III б.
Владелец: Зеленков М.Н., Мос. обл., г. Коломна, 2-й Юбилейный пр-д, 2-12.

26. **Веста** 8765, ч.с.б., рожд. 07.02.02 г. от Соболя 7506 – Косымского В.Я. и Тумы 7247 – Костина И.А. экст. «Оч. хорошо». Д- III к.
Владелец: Ерошченков П.Н. Мос. обл., г. Ступино, ул. Щорса 49.

27. пп. **Веста** 9370, ч.сб. рожд. 06.02.05 г. от ч. Иртыша 7795 – Приступы В.В. и Азы 8884 – Нуждина А.В. экст. «Отлично». Д- II-III б., III к. Полевой победитель в состязаниях лаек 2007 г. по белке.
Владелец: Романов Ю.В. Мос. обл., г. Воскресенск, ул. Калинина 56-57.

28. **Вита** 9429, ч.с.б. рожд. 25.09.03 г. от Васюгана 8292 – Наумова В.В. и Топтыги 8750 – Косымского В.Я. экст. «Оч. хорошо». Д- III бар.
Владелец: Зайцев Д.А. г. Москва Ярославское ш. 10-160.

29. **Гера** М-3818, ч.с.б. рожд. 11.06.06 г. от Дика 8880 – Свидетелева А.В. и Альты 8940 – Комарова А.А. экст. «Оч. хорошо». Д- III к., III бар.
Владелец: Фролов В. Мос. обл., г. Дмитров.

30. **Герда** 8622, ч.с.б. рожд. 09.06.01 г. от пч. Агата 7930 – Ульянова В.Ф. и ч. Тайги 7344 – Конькова А.Ф. экст. «Оч. хорошо». Д- III н.
Владелец: Осташкин Мос. обл., Ленинский р-н, п. Мосренген 31-31.

31. **Герда** 9174, ч.с.б. рожд. 28.02.00 г. от Волчка 5712 и Руськи 7932/л – Щербачева М.Н. экст. «Отлично». Д-II б.
Владелец: Баранов О.В. г. Москва, ул. Азаовская 7-2-107.

32. **Джульетта** 8942, ч.с.б. 08.06.03 г. от Роя 7964 – Диденко А.И. и Феи 7990 п-к «Егерь» экст. «Отлично». Д- II к., II л., II бар.
Владелец: Столбов В.Н. Мос. обл., Дмитровский р-н, п. Н-Синьково.

33. **Джуля** М-3690, ч.с.б. рожд. 06.10.00 г. от ч. Байкала 7699 – Казанова С.Е. и Сильвы 7668 – Петрова О.П. экст. Оч. хорошо». Д- II-III б.
Владелец: Старовойтов В.Н. г. Москва, ул. Бестужевых 25 А 3/3.

34. **Дина** 8285, ч.с.б. рожд. 04.04.99 г. от квч. Малыша 7255 – Чудилина Н.И. и Инги 7196 – Гусева В.В. экст. «Отлично». Д-II б., II ут., III к., III м.
Владелец: Климов С.В., Мос. обл., Дмитровский р-н, с. Рогачево, ул. Мира 12-12.

35. **Думка** М-3807, ч.с.б рожд. 09.12.06 г. от ч. Кума 8102 – Лебедева В.А. и Джульетты 8942/04 – Столбова В.П. экст. «Оч. хорошо». Д- III к., III бар.
Владелец: Нипсорин М.А. Мос. обл., г. Мытищи, ул. Ленина 34-1-8.

36. **Дымка** 8286, ч.с.б. рожд. 08.03.00 г. от Бурана 7339 – Разуваева Е.В. и ч. Тайги 7344 – Конькова А.Ф. экст. «Оч. хорошо». Д- III б.
Владелец: Линьков Н.В. Мос. обл., п. Монино, ул. Алкениса 32-49.

37. **Ева** 9156, ч.с.б. рожд. 09.01.04 г. от Дика 8880 – Свидетелева А.В. и ч. Азы 8025 – Шайдурова С.А. экст. «Оч. хорошо». Д- III б.
Владелец: Кириллов Б.П. г. Москва, ул. Малыгина 14-1-74.

38. **Загря** М-3793, ч.с.б. рожд. 05.11.04 г. от Дика 8880 – Свидетелева А.В. и ч. Тымки 8350 – Полякова А.И. экст. «Отлично». Д- III м., III бар.
Владелец: Агафонов В.И. Мос. обл., г. Дмитров.

39. **Зара** 8367, ч.с.б. рожд. 27.05.00 г. от квч. Малыша 7255 и Тайги 7390 – Чудилина Н.И. экст. «Оч. хорошо». Д-III б.
Владелец: Пьянков А.Н. Мос. обл., п. Чайковского 23-26.

40. **Зорька** 8283, ч.с.б. рожд. 03.04.99 г. от Малыша 7389 – Чечушкин В.В. и Лапы 6611 – Тимофеева В.И. экст. «Оч. хорошо». Д- III бар.
Владелец: Довгаль С.А. тел. 152-67-22.

41. **Ирма** 8368, ч.сб. рожд. 27.05.00 г. от квч. Малыша 7255 – Чудилина Н.И. и Тайги 7390.
Владелец: Драчнов Д.А. Мос. обл., п. Чайковского 20-20.

42. **Карма** 8024, ч.сб. 05.12.99 г. от Волчка 5712 и Руськи 7932 – Щербачева М.Н. экст. «Отлично». Д- II б., II-III к., III м., III бар.
Владелец: Антипов Ю.М. Мос. обл., п. Дорохово, ул. Чкалова 37.

43. **Лада** М-3602, ч.с.б. рожд. 16.04.99 г. от Соболя 7506 – Косьмского В.Я. и Найды 7505 – Кириллина А.Е.
Мос. обл., г. Подольск ул. Комсомольская 69-26.

44. **Лада** 8334, ч.с.б. рожд. 27.04.99 г. от ч. Барса 5249 – Прохорова А.М. и Уймы – Архипова С.А. экст. «Оч. хорошо». Д- 2-II б., II ут.
Владелец: Прохоров А.М. г. Зеленоград кор. 1455 кв. 174.

45. **Лада** 8538, ч.с.б. рожд. 09.06.01 г. от пч. Агата 7930 – Ульянова В.Ф. и ч. Тайги 7344 – Конькова А.Ф. экст. «Оч.хорошо». д- II-III б., II кун.
Владелец: Капленков Н.Н. г. Москва Осенний б-р 20-1-111.

46. **Лада** М-3722, ч.с.б. рожд. 09.04.01 г. от квч. Малыша 7255 – Чудилина Н.И. и Шани 7875 – Орлова И.В. экст. «Оч. хорошо». Д- II бар.
Владелец: Косилин А.Н. Мос. обл., Клинский р-н, п. Кузнецово 2-24.

47. **Лайма** 9630, ч.с.б. рожд. 21.07.04 г. от Алтая – Демидкина В.А. и Белки – Бутенко И.А. экст. «Отлично». Д- III хорь.
Владелец: Мазуркевич А.В. г. Зеленоград кор. 1823 кв. 7.

48. **Лапка** 9394, ч.с.б. рожд. 01.03.02 г. от. Каюра св. 1814 и Сильвы св. 1832 – Рогова Л.А. экст. «Оч. хорошо». Д- III бар.
Владелец: Никулин В.Н. Мос. обл., г. Хотьково, ул. Горбуновская 46/2-1.

49. **Линда** М-3821, ч.с.б. рожд. 11.06.06 от Дика м-3706 – Свидетелева А.В. и Альты 8640 – Комарова А.А. экст. «Оч. хорошо». Д- III к.
Владелец: Комаров А.А. Мос. обл., г. Дмитров.

50. **Майка** 9154, ч.сб. рожд. 17.05.04 г. от Акая 8857 – Волкова Л.В. и Пампушки 8747 – Войтова Н.И. экст. «Отлично». Д- II-III к., II н., III бар.
Владелец: Меркулов О.И. Мос. обл., г. Дмитров, ул. Аверьянова, 8-141.

51. **Майна** 9185, ч.с.б. рожд. 09.05.02 г. от ч. Кума 8102 – Лебедева В.А. и Тайги 7390 – Чудилина Н.И. экст. «Отлично». Д- I-2-II б., III м.
Владелец: Серегин А.Н. Мос. обл., г. Клин, ул. Карла Маркса 88 А 127.

52. **Май** 9290, ч.с.б. рожд. 14.05.04 г. от ч. Кума 8102 – Лебедева В.А. и Юлы 8540 – Савельева В.А. экст. «Отлично». Д- III м.
Владелец: Савельев В.А. Мос. обл., г. Можайск, ул. Ермолова 3.

53. **Марго** М-3810, ч.с.б. рожд. 23.07.06 г. от пч. Рэя 9168 – Ульянова В.Ф. и Майки М-3740 – Меркулова О.И. экст. «Оч. хорошо». Д- III м.
Владелец: Козлов В.М.

54. **Марма** 8291, ч.с.б. рожд. 30.09.00 г. от ч. Байкала 7699-Казанова С.Е. и Смолки 7835 – Романов. Экст. «Отлично». Д- 2-IIб., III к., III м., III бар.
Владелец: Морозов Б.И. г. Москва, ул. Чертановская 32-1-293.

55. **Мира** М-3594, ч.с.б. рожд. 07.03.98 г. от ч. Мишки 6536 – Хохолова С.В. и ч. Роны 7383 – Скидан З.А. экст. «Отлично». Д- 2-III м.
Владелец: Крутиков Е.А. Мос. обл., Подольский р-н, с. Былово 5-52.

56. **Муха** М-8044, ч.с.б. рожд. 02.06.98 г. от Сунтара 7703 – Кузнецова В.Ю. и Онеги 7392 – Алексеева Е.И. экст. «Отлично»ю д- 2-III м., III бар.
Владелец: Мирошкин А.В. г. Москва Юрский пр-д. 6-49.

57. **Муха** М-3798, ч.с.б. рожд. 15.02.05 г. от ч. Туграя 9038 – Лапкина А.И. и Майны 9185 – Серегина А.Н. экст. «Отлично». Д- II хорь, III бар.
Владелец: Егоров М.Г. Мос. обл., г. Солнечногорск.

58. **Нея** 9300, ч.с.б. рожд. 5.12.04 г. от Маркиза 8136 и Аськи 8775 – Саболиса С.В. экст. «Оч. хорошо». Д- III б., III к., II бар.
Владелец: Девятков И.Л. г. Москва ул. Космодемьянских 4-146.

59. **Нора** М-3640, ч.с.б. рожд. 12.02.98 г. от Верного 7491 – Куликова А.Ю. и Альмы б/н – Королькова Н.С. экст. «Отличного». Д- III к., III бар.
Владелец: Степанов Е.В. Мос. обл.,С.-Посадский р-н, г. Краснозаводск, ул. 40 лет Победы. 11-31.

60. **Ника** 8877. ч.с.б. рожд. 01.03.02 г. от пч. Агата 7930 – Ульянова В.Ф. и ч. Тайги 7344 – Конькова экст. «Отлично». Д- IIIк., III м.
Владелец: Лознер Д.В. г. Москва 392-39-26.

61. **Нора** 8395, ч.с.б. рожд. 13.03.01 г. от Марея 7582 – Шевченко О.И. и Кармы 8024 – Антипова Ю.М. Экст. «Отлично». Д- II-III б., 2-III к., III М., II бар.
Владелец: Шевченко О.И. Мос. обл., п. Салтыковка, ул. Лесная 9.

62. **Нора** 9407, ч.с.б. рожд. 15.02.02 г. от Шустрого 6614 – Коновалова С.М. и Рады 8773 – Щитова Д.И. экст. «Оч. хорошо», Д- III бар.
Владелец: Колесников В.В. г. Москва, ул. Интернациональная 8-13.

63. **Орса** 8181, ч.с.б. рожд. 03.10.99 г. от квч. Малыша 7255 – Чудилина Н.И. и Динги 6882 – Власова Л.А. экст. «Отлично». Д- II гл., III м.
Владелец: Шлеин М.С. Мос. обл., г. Люберцы, ул. Юбилейная 1-9.

64. **Панда** 8394, ч.с.б. рожд. 21.07.00 г. от Байкала – Захарова П.П. и Тумы 7247 – Костина И.А. экст. «Оч. хорошо». Д- III н.
Владелец: Захаров Мос. обл., Нарофоминский р-н, п. Рассудово, Садовый пер. 3.

65. **Прада** М-3813, ч.с.б. рожд. 03.03.06 г. от Шамана 8876 – Рождественского А.К. и Рады 8364 – Плужникова А.Н. экст. «Оч. хорошо». Д- III бар.
Владелец: Баярышев А.М. г. Москва, Столярный пер. 14-50.

66. **Рада** 8773, ч.с.б. рожд. 19.05.98 г. от пч. Рифа 7595 – Ульянова В.Ф. и Дины 6280 – Морозова Н.Ф. экст. «Оч. хорошо». Д- III б.
Владелец: Щитов Д.И. Мос. обл., Ленинский р-н, п. Московский 18-180.

67. **Рада** 8364, ч.с.б. рожд. 17.04.01 г. от Ингура 6992 – Кочеткова В.Н. и Тумы 7247 – Костина И.А. экст. «Отлично». Д- III к., III м., III бар.
Владелец: Плужников А.Н. тел. 965-24-56.

68. **Рада** М-3647, ч.с.б. рожд. 17.04.00 г. от Бурана 7339 – Разуваева С.В. и Ники М-3648 – Козлова Д.А. экст. «Оч. хорошо». Д- III м.
Владелец: Козлов Д.А. Мос. обл., г. Красноармейск, ул. Строителей 6-33

69. **Рада** 8774, ч.с.б. рожд. 03.09.00 г. от квч. Малыша 7255 – Чудилина Н.И. и Ильмы – Черникова В.Е. экст. «отлично». Д- III б., III м., III бар.
Владелец: Шарыпов А.У. Мос. обл., г. Клин, ул. Мира 40-53.

70. **Ригма** 9385, ч.с.б. рожд. 22.12.03 г. от Бора 7933 – Чингаева В.Н. и Геры 7575 – Тихановского В.В. эуст. «Отлично». Д- II к., III бар.
Владелец: Еремин С.В. тел. 8-926-264-83-81.

71. **Рута** М-3733, ч.с.б. рожд. 26.03.03 г. от Маркиза 8136 – Саболиса С.В. и Ланы 7874 – Ходакова С.А.
Мос. обл., Одинцовский р-н, п. Голицыно, Наро-Фоминский п-т, 58.

72. ч. **Сильва** 8328, ч.с.б. 08.04.99 г. от пч. Рифа 7595 – Ульянова В.Ф. и ч. Азы 7139 – Титова В.Л. экст. «Отлично». Д- I н., I кун., I б., II к., I бар. Классных потомков – 10. Чемпион Московских выставок 2004-2006 г.
Владелец: Войтов Н.И. Мос. обл., Дмитровский р-н, в/ч 3216.

73. **Тайга** 8103, ч.с.б. рожд 23.03.99 от пч. Рифа 7595 – Ульянова В.Ф. и Чары 7384 – Капленкова В.Н. экст. «Оч. хорошо». Д- II б., 2 III м., III бар.
Владелец: Жуков В.М. г. Москва, ул. Профсоюзная 43-3-643.

74. **Тайга** 8022, ч.с.б. рожд. 03.10.99 г. от квч. Малыша 7255 – Чудилина Н.И. и Динги 6882 – Власова Л.А. экст. «Отлично». Д- 2-II к., III м., III бар.
Владелец: Сетун А.В. Мос. обл., Красногорский р-н, с/з Ильинское, Усово 11-4.

75. **Тайга** 7977, ч.с.б. рожд. 05.04.99 г. от ч. Бакала 7699 – Казанова С.Е. и Урги – Коноплянского С. экст. «Оч. хорошо». Д- I м., III б., III бар.
Владелец: Коноплянский С.Н. Мос. обл., Ступинский р-н, Мещерино-1, 1-47.

76. **Тайна** 9405, ч.с.б. рожд. 09.01.04 от Дика 8880 – Свидетелева А.В. и ч. Азы 8025 – Шайдурова С.А. экст. «Оч. хорошо». Д- III м.
Владелец: Колобанов М. Мос. обл., Дмитровский р-н, п. Деденево, ул. Комсомольская 24-10.

77. **Тайна** 8879, ч.с.б. рожд. 02.04.02 г. от Чегета 8026 – Ларина В.С. и Тайги 8130 – Жукова В.М. экст. «Отлично». Д- IIIб., III к., III бар.
Владелец: Жуков М.М. г. Москва, ул. Профсоюзная 43-2-643.

78. **Тина** 9135, ч.с.б. рожд. 19.08.99 г. от Марея 7582 – Шевченко О.И. и Чары 7721 – Сергеева В.О. экст. «Оч. хорошо». Д- III к.
Владелец: Сергеев В.О. г. Москва ул. Молдогуловой 28-3-57.

79. **Топтыга** 8750, ч.с.б. рожд. 24.10.00 г. от Соболя 7506 – Косымского В.Я и Пумы – Наумова В.В. экст. «Отлично». Д- 2-II б., III н. III бар.
Владелец: Косымский В.Я. г. Троицк, ул. Октябрьская 7.

80. **Тува** 9167, ч.с.б. рожд. 03.07.04 г. от Васюгана 8292 – Наумова В.В. и Кармы 8024 – Антипова Ю.М. экст. «О.ч хорошо». Д- III м., III бар.
Владелец: Костин И.А. г. Москва ул. Рокотова 8-5-99.

81. ч. **Тымка** 8350, ч.с.б. рожд. 16.09.00 г. от пп Тыма 7796 – Полякова А.И. и Леси 8534 – Холодкова А.Г. экст. «Отлично». Д- II н., II бар., III м., I ут., II б. Классных потомков – 7. Чемпион Московских выставок 2005 и 2007 г.
Владелец: Матвеев С.М. г. Москва.

82. **Чанга** 8623, ч.с.б. рожд. 30.09.00 г. от ч. Байкала 7699 – Казанова С.Е. и Смолки 7835 – Романова Ю.В. экст. «Хорошо». Д- III б.
Владелец: Ершов И.А. г. Москва, ул. Старобитцевская 15-2-213.

83. **Чара** 9390, ч.с.б. рожд. 02.04.04 г. от Амура 9005 – Брянкина А.И. и Умки 8357 – Куликова А.Ю. экст. «Оч. хорошо». Д- II к., III м.
Владелец: Путренок А.М. Мос. обл., Одинцовский р-н. г. Звенигород, ул. Заречная 66-11.

84. **Чара** 9483, ч.с.б. рожд. 07.05.05 г. от ч. Кума 8102 – Лебедева В.А. и Умки 8728 – Саховского В.А. экст. «Оч. хорошо». Д- III к., III бар.
Владелец: Жуков Р.М. Мос. обл., г. Дмитров.

85. **Ума** 9153, ч.с.б. рожд. 09.01.04 г. от Дика 8880 – Свидетелева А.В. и ч. Азы 8025. экст. «Отлично». Д- II кун., II ут.
Владелец: Шайдуров С.А. Мос. обл., Дмитровский р-н., ст. Турист.

86. **Умка** 9591, ч.с.б. рожд. 20.03.03 г. от ч. Иртыша 7795 – Приступы В.В. и Норы 8395 – Шевченко О.И. экст. «Отлично». Д- III б., III к., II бар.
Владелец: Мартынов В.В. Мос. обл., Орехово-Зуевский р-н, г. Липино-Дулево, ул. Алексеева 5 А 1.

87. **Умка** 9591, ч.с.б. рожд. 04.10.05 г. от ч. Туграя 9038 – Лапкина А.И. и Умки 8683 – Буканова В.В. экст. «Оч. хорошо». Д- III к., III бар.
Владелец: Галик П.С. Мос. обл., Клинский р-н., д. Борозда 27.

88. **Умка** 8683, ч.с.б. рожд. 29.04.01 г. от квч. Малыша 7255 – Чудилина Н.И. и Вьюги М-3417 – Буканова В.В.экст. «Оч. хорошо». Д- III м., III бар.
Владелец: Буканов В.В. Мос. обл., г. Клин, Ильинская слобода 14-3.

89. **Эльза** 9626, ч.с.б. рожд. 31.10.03 г. от Бима 8282 и Зорьки 8283 – Довгаль А.С. экст. «Оч. хорошо». Д- III бар.
Владелец: Лексашов А.В. Мос. обл., Истринский р-н, п. Курсаково.

90. **Юкса** 8941, ч.с.б. рожд. 08.03.03 г. от Бурана 7978 – Коноплянского С.Н. и Панды 8394 – Захарова П.П. экст. «Оч. хорошо». Д- III бар.
Владелец: Продельев А.И. г. Москва, ул. Родниковая 16-3-8.

91. **Юла** М-3671, ч.с.б. рожд. 14.12.99 г. от квч. Малыша 7255 – Чудилина Н.И. и Веги 7569 – Лапкина А.И. экст. «Отлично». Д- III ут.
Владелец: Игнатьев С.А. Мос. обл., г. Клин, ул. Лесопарковая 78.

92. **Юнта** М-3794, ч.с.б. рожд. 07.01.05 г. от Амура 9005 – Брянкина А.И. и Ведьмы – Ефимова А.А. экст. «Оч. хорошо». Д- III м., II-III к., II бар.
Владелец: Смирнов Б.И. г. Москва, Теплый стан. 25-4-148.

93. **Юта** М-3822, ч.с.б. рожд. 15.06.05 г. от Ярика 8333 – Раскевича В.И. и Дины 8285 – Климова С.В. экст. «Отлично». Д- II к., III бар.
Владелец: Климов С.В. Мос. обл., Дмитровский р-н., с. Рогачево.

94. **Ярви** М-3631, ч.с.б. рожд. 13.04.00 г. от ч. Мишки 6536 – Хохлова С.В. и Чары М-3549 – Борздыко Е.В. экст. «Оч. хорошо». Д-2-III б., III бар.
Владелец: Малых Ю.Ф. г. Москва, ул. Первомайская 7-20.

95. **Яна** 8290, ч.с.б. рожд. 30.09.00 г. от ч. Байкала 7699 – Казанова С.Е. и Смолки 7835 – Романова Ю. экст. «Оч. хорошо». Д- II б., III м., III бар.
Владелец: Тупицин Н.П. Мос. обл., Воскресенский р-н, п. Хорлово, ул. Интернатская 10-21.

ч. Аза
8025
Владелец: Шайдуров С.А.

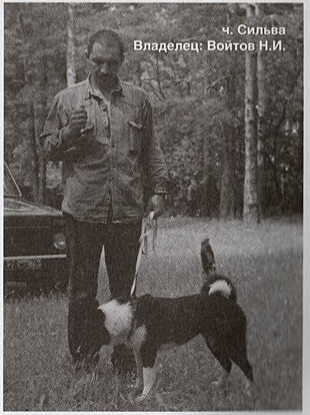
ч. Сильва
Владелец: Войтов Н.И.

Западно-Сибирские лайки Дмитровского РОО и Р

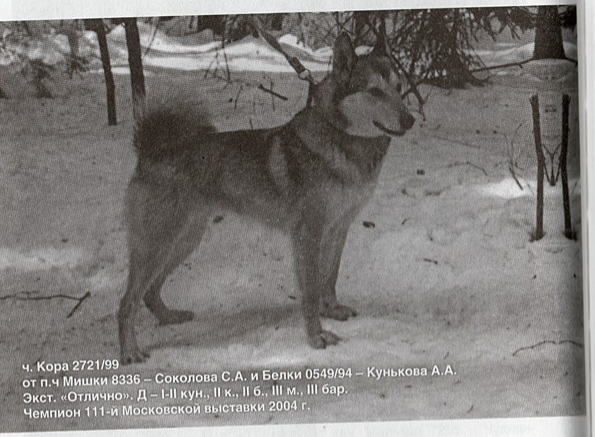

ч. Кора 2721/99
от п.ч Мишки 8336 – Соколова С.А. и Белки 0549/94 – Кунькова А.А.
Экст. «Отлично». Д – I-II кун., II к., II б., III м., III бар.
Чемпион 111-и Московской выставки 2004 г.

1. **Аян** 3579/01, серо-палевый. 2000 г.р. от пч.Чука 00945/95 – Миронова В.М. и ч. Коры 2721/99 – Куньков А.А. экст. «Отлично». Д- 2-III м., III к., III бар.
Владелец: Овчаров В.Ф.

2. **Гай** 5868/05, серый с рыжим. 2003 г.р. от Зулуса 3789 – Садаева Х. и Чары 3794 – Кунькова А.А. экст. «Отлично». Д- II б., II ут..
Владелец: Севков О.П. 8-903-282-15-75

3. **Серый** 4248/03, серый, 2001 г.р. от пч. Норда М-6611 – Никитина В.Н. и Норы М-6334 – Мартынова А.С. экст. «Отлично». Д- II-III к., II бар., III б., I ут.
Владелец: Мартынов А.С.

4. **Дина** 4818/04, серая, 2003 г.р. от Буяна 4144/03 – Иванова И.В. и ч. Дымки 2877 – Окулова С.В. экст. «Отлично». Д- I н., II б., II кун., I ут., III бар.
Владелец: Мартынов А.С.

5. **Дымка** 5673, серая, 2004 г.р. от Соболя – Сонникова И.П. и Белки – Тюкалова В.Ю. экст. «Отлично», Д- II-III к., III л., III м., II ут.
Владелец: Воронин Н.А.

6. **Марго** 6454/06, серая, 2005 г.р. от Варяга 3597 – Малинкина В.Н. и Чары 3794 – Кунькова А.А., экст. «Отлично». Д- I кун., II к., II н.
Владелец: Куньков А.А.

7. **Тайга** 5117/04, рыжая с серым, 2003 г.р. От Тунгуса 3343/014 – Ларькова А.Н. и Берты 4278/03 – Бондарева Д.А. экст. «Отлично». Д- III к., II-III бар., III м., II ут.
Владелец: Одинец Н.Н.

8. **Тайга** 4496/03, серая, 2002 г.р. от Хазара 3162/00 – Селиверстова К.М. и Майки Дм-3832 – Вязова В.Е. экст. «Отлично». Д- II кун., II н., II к., III б.
Владелец: Демидов В.К.

9. **Чара** 3794/02, серопалевая, 2000 г.р. от пч. Чука 0945 – Миронова В.М. и ч. Коры – Кунькова А.А., экст. «Отлично». Д- I кун., II б., II бар., I норка.
тел. 8-926-295-11-50

На испытаниях по утке

Западно-Сибирские лайки Сергиево-Посадского района

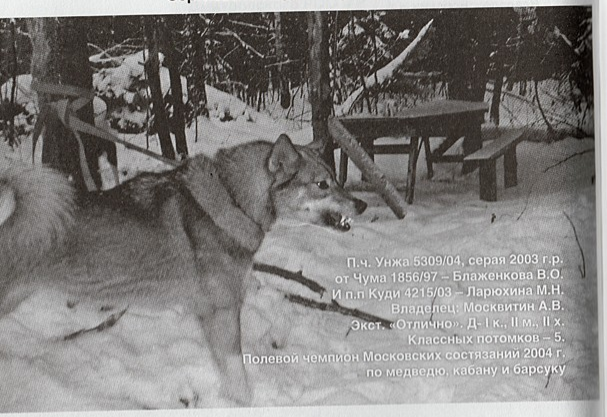

1. **Кумир** 095 М-06/0165-1, рыжий с серым. 2006 г.р. от ч. Варяга 3597/02 – Малинкина В.П. и Шилки 3510/01 – Корнеева. Экст. «Оч. хорошо». Д- II-III м., III бар. I ут.
Владелец: Малинкин В.П. М.О. Сер.-Посадский р-н, г. Пересвет, Гагарина 3-36

2. **Карат** 095 Ф-06/18-2, темно-серый с белым. 2006 г.р. от Сунара М-7059 и Зен – Кораблева. Экст. «Оч. хорошо». Д- III к., III м., III бар.
Владелец: Казарменков А.А.

3. **Буран** 341-06/0032-1, рыжий с серым. 2006 г.р. от Валдая 1826/97 – Овчинникова и Айки 3828/02 – Воронина. Экст. «Оч. хорошо». Д- III к., III м., III бар., I ут.
Владелец: Ялунин В.У. г. Москва.

4. ч. п.п. **Варяг** 3597/02, рыжий, 2000 г.р. от ч. Барса 2495/00 – Погарского и Банды 1885/97 – Малинкина. Экст. «Отлично». Д- I б., I н., I х., I бар. I ут., I к., II кун., II л. Классных потомков – 10.
Владелец: Малинкин В.П. М.О. Сер-Посадский р-н, г. Пересвет.

5. **Душман** 4919/04, серо-рыжий, 2003 г.р. от Хана 2741/99 – Николаева и Белки 3598/02 – Павлова. Экст. «Отлично». Д- I бар., II ут., II к., II н.
Владелец: Салтыков А.Ю. М.О. Сер-Посадский р-н, г. Пересвет.

6. **Ингул** 095 ФК-04/010-2, рыжий, 2004 г.р. от Хана 4489/03 – Москвитина и Пурги 3244/01 – Потапкина экст. «Отлично». Д- I бар., II ут.
Владелец: Говерт А.Н. г. Москва, ул. Профсоюзная 132-9-116.

7. **Мускат** 5578/05, серо-палевый с белым, 2003 г.р. от Хана 2741/99 – Николаева и Луны – Воронкова.
Владелец: Панков В.М. М.О. г. Краснозаводск. Тел. 8-496-545-87-78.

8. **Хан** 4489/03, бело-рыжий. 2001 г.р. от Кухтыма 2933/10 – Курицева и Даши 3367/01 – Цыни. Экст. «Отлично». Д- I н., II к., II бар., I квп, I м.в.п., II ут.
Владелец: Москвитин А.В.

9. **Белка** 6768/07, палевая. 2004 г.р., от Тумана 4873/04 – Потапкина и Норы 6411/08 – Вулканчикова. Экст. «Отлично». Д- II н., I ут., II бар.
Владелец: Чернов Р.И. М.О. Сер.-Посадский р-н, г. Хотьково.

10. **Белка** 6410/06, палевая. 2001 г.р. от Хапа 2741/99 – Николаева и Катуни – Султанова. Экст. «Отлично». Д- I кун., II н., III бар.
Владелец: Титов П.М. М.О., Сер-Посадский р-н, п. Богородское 59-68.

11. **Белла** 5385/05, белая, 2002 г.р. от Дымка – Вудкина и Волги св. 1745/Вз – Будкина.
Владелец: Еремович В.М. М.О. Сер.-Посадский р-н. г. Хотьково, Рабочая 1А-93.

12. **Луна** 4309/03, серая с белым, 1999 г.р. от ч. Рыжика 0205/03 – Суворова и Лады – Инвлягинаю.
Владелец: Воронков. М.О. Пушкинский р-н, п. Мамонтовка.

13. **Фишка** 4917/04, рыжая с белым. 2002 г.р. от ч. Варяга 3597/02 – Малинкина и Ежки – Горбунова. Экст. «Отлично». Д- I н., I х., II бар., I квп.
Владелец: Малинкин В.П. М.О. Сер.-Посадский р-н., г. Пересвет.

14. **Янга** 6794/07, серая с белым 2005 г.р. от Тумана 4873/04 – Потапкина и ч. Унжи 5309/04 – Москвитина А.В. экст. «Отлично». Д- III к., III н., III ут., II бар.
Владелец: Москвитин А.В. тел. 8-910-427-65-95.

Западно-Сибирские лайки

Кобели

1. **Акела** 095Ф-05/01-2, Т.сер.сб, 21.01.05, Происх.: Амба 3005/00 – Шиндаров А.А. и Джильда 3714/02 – Высоковский В.Н., Очх,
Владелец: Корягин А. А., М., Просторная, 14-3-63, тел. 730-82-38

2. **Алдан** 4/6183, Сер, 24.05.00, Происх.: Буян 1996/98 – Мамасуев С.В и Эльба 1990/98 – Морозов С.В. Очх, IIбар,
Владелец: Положихин Ю. П., М., 2-я Дубровская, 10/8, кв.8, тел. 276-91-85(38)р.

3. **Алтай** 7210/07, Сер.сб, 16.04.04, Происх.: Валдай 1902/97 – Соколова Е.А. и Виза 3988/02 – Соколов М.В., Очх, III бар
Владелец: Сидоров-Моисеев И. А., Амурская, 38, кв.8, тел. 106-10-97

4. ч. **Амур** 4002/02 серорыжий, р. 12.04.01, Происх.: Пират 1890/97 – Демидов В.А. и Зея М-6491 – Левченко, отл., Iх, IIн, I, IIу, II, 4-IIIкаб, 2-IIIм, 4-II бар, Чемпион Смоленской обл. выставки
Владелец: Демидов В.А., М.о., Одинцово, Говорова, 30-287, тел. 585-17-80

5. **Амур** 095АЛ-05/032-2, Сер.сб, 3.03.05, Происх.: Кучум 4605/03 – Куклин О.Н. и Чина 5065/04 – Семенов Д.Г.
Владелец: Маковчук Ю.В., М., Ленинский пр-т, 150, кв.115(113?), тел. 438-61-34

6. **АРГО** 3347/01 Серорыж. с б., 10.03.1998, Происх.: Пушистик 0898/95 – Заседателев В.П. и Умка 2125/98 – Горьков В.В., отл., 2-III подс.каб, 2-IIIм
Владелец: Князев И. В., Красина, 7-3-24, тел. 257-73-82, Ленинградский пр-т, 4/2-29

7. **Бай** 495Р-06/03-3, тел. сер.сб, 5.03.06, Происх.: п/ч Чиж 4819/04 – Малютин В.Н. и Чуя 4150/02 – Миронов В.М.
Владелец: Затолокин Г. А., М., ул. Удальцова, 47-28 тел. 903-749-02-23, 903-514-22-62

8. **Байкал** с.132166 серорыжий, р. 11.09.2001, Происх.: Вогул 2545/99 – Молчков В.В. и Джульетта 2799/00 – Ермаков В.Г, отл, IIк, II, IIIбар
Владелец: Сергеев Н. А., М.о., г. Дзержинский, ул. Томилина, 22-37

9. **Байкал** 4922/04., рыжепалевый, р. 9.12.02, Происх.: ч. Барс 2495/99 – Погарский А.А. и Ночка с.178/00 – Калинкин Г.В., отл, IIIм, 3-IIIбар, IIIб.
Владелец: Толстых Г. Д., М., ул. акад.Волгина, 19-51, тел. 330-57-25

10. **Байкал** 586/2005, палев.с б, 6.04.05, Происх.: ч. Аян-II 1719/97 – Копылов Е.В. и Тола-II 4282/03 – Демьянов М.Ф., очх.
Владелец: Тюнтяев А. В., М., ул. Одоевского, 3-4-393, тел. 421-72-40, 319-16-05

11. **Барон** 6456/06, сер.сб, 17.05.03, Происх.: Ч.Буян-II 3258/01 – Чекалин В.Н. и Чача 133/лзс – Морозов А.Д., отл, IIIвк, IIIм, IIIвб.
Владелец: Митрохин А. А., М.о., Наро-Фом.р., д. Кузнецово, ул. Полевая, 42а, тел. 916-611-91-21

12. **Барс** 095Ф-06/02-1, рыжесер.сб, 9.02.06, Происх.: Туман 4503/03 – Кораблев М.П. и Зея 095ФК-04/008-3 – Кораблев М.П.
Владелец: Афоняшин А. Н., М., ул. Ташкентская, 23-4-90, тел. 377-07-92

13. **БУР** 4498/03, сер.с бел., р. 15.07.00, Происх.: Харбей 0040/92 – Орлов и Найда св. 30/93 – Большаков, отл., IIк, 3-IIбар, 5-IIIмвп
Владелец: Соколов А.Н., Калуж.о., г. Белоусов, ул. Калужская, 2-57, тел. 8-08432-22-089 (Обнинск)

14. **Буран** 7711/07, сер.сб, 16.04.04, Происх.: Валдай 1902/97 – Соколова Е.А. и Виза 3988/02 – Соколов М.В., Оч.хор IIIбар
Владелец: Ященко Н.И., М., Варшавское ш., 49-1-65, тел. 111-62-72

15. **Буслай** 5319/04, палев, 10.04.03 Происх.: Соболь – Ярцев Б.С. и Буза – Белов В.Д. Экст. «Оч.хор.» Дипл. IIIкаб; IIIбар.
Владелец: Анищенков А.И., М.о., г.Озеры, ул. Луговая, 53, тел. 8-916-621-55-05

16. **Валдай** 095-008-П/04, сер.сб, 2.03.04, Происх.: Волгарь-II 4582/03 – Волков А.Н. и Тайга 343-02/00014-2 – Волков А.Н., «оч.хор.», дипл. IIIм, IIIбар,
Владелец: Жуков М.С., М., ул. Усачева, 29-8-488, тел. 245-40-96

17. **Валдай** Дм-4764, серо-белый, 21.06.01, Происх.: Хазар 3162/00 – Селиверстов К.М. и Зея-II 3163/00 – Селиверстов К.М., очх, IIIб, IIIу,
Владелец: Лобусев А. С., М., Коровинское ш., 15-1-26, тел. 906-95-92

18. **Васюган** 5889/05, сер.сб, 22.08.04, Происх.: Барс 5063/04 – Полукаров и Юкса 2148/98 – Дроздов, очх, IIIб, IIIвб,
Владелец: Дроздов Ю.М., М., Медынская ул., 5-2-163, тел. 384-54-62

19. п.п. **Визирь** 2796/00 св.серопал.; р. 05.01.99, Происх.: ч. Волчан 0748/94 – Волков А.Н и Луна 2001/98 – Тимохин Е.П., оч.хор., IIн, II, 2-IIIм/п, 2-II, 2-IIIм, I, II, 3-IIIбар, 2-II, 3-IIIпк, IIпк/п
Владелец: Березовский Ю. Г., М., ул. Островитянова, 31-353; тел. 336-50-32

20. **Вольный** 6504/06, рыж, 25.02.05, Происх.: п/ч Хорт 4660/03 – Бутанов М.М. и Фишка 4917/04 – Малинкин В.П., IIквп, IIIк, IIIбар, IIу
Владелец: Молчков ВВ, Балашиха, пр.Ленина, 50-16, тел. 8-916-349-88-25

21. **Град** 4005/02, серый с белым, 01.01.01, Происх.: Тобол 1421/96 – Молчков В.В. и Сельга 2575/99 – Гладков Д.И, совл. Чупрыгина Ш.А, отл., IIIкаб, IIIм/б, IIIбар, IIIу
Владелец: Семыкин Д. К., Юж. Бутово, Чечерский пр-д, 54-27, тел. 715-32-14

22. **Грей** 095Р-05/0001-2, рыже-сер.сб, 8.02.05, Происх.: Ай 3041/00 – Малютин В.Н. и Умка 4933/04 – Миронов В.М.
Владелец: Титов В. А., М.о., Красног.р., п. Отрадное, 12а-10, тел. 561-54-21

23. **Грей** с.44, сер.сб, 14.05.04, Происх.: Кучум – Тугунов В.В. и Лора – Тугунов В.В.
Владелец: Трусов В. А., М.о., Рошаль, ул. Советская, 49-17, тел. 8-903-599-66-77

24. **Дар** 341-06/0033-2, палевый, р. 6.03.06, Происх.: Валдай 1826/97 – Овчинников А.С и Айка 3828/02 – Воронин В.И., Отл., IIб, II, 2-IIIкаб, IIIм, I, II, IIIбар, Iк, IIп.
Владелец: Федянов Е.В, М., ул. 8-я Новые Сады, д.8, 731-16-52, 761-53-93

25. **Дон** 6651/06, белый, 21.10.05, Происх.: Верный 095М-03/036-3 – Рассадовский М.Н. и Ч.Умка 4617/03 – Рассадовский М.Н., Хор, III бар
Владелец: Подгоркин А.И., М.о., г. Пушкино, ул. Оранжерейная, 31, тел. 509-29-07

26. **Дунай** 6650/06, серорыжий, 21.10.05, Происх.: Верный 095М-03/036-3 – Рассадовский М.Н. и Фея с.000228 – Рассадовский М.Н., очх, III бар
Владелец: Подгоркин А.И, М.о., г. Пушкино, ул. Оранжерейная, 31, тел. 509-29-07

27. **Жук** 264м01/109, серорыж, 10.01.05, Происх.: п/ч. Хмурый – Немеринский В.П. и Угра 264м01/25 – Немеринский В.П., очх,
Владелец: Годунов А.В., М., ул. Аэродромная, 7-105, тел. 948-72-14

28. п/п **Зверь** 3429/01, серорыжий, 14.09.99, Происх.: п/ч Хват 2910/00 – Удмурт. пит. (р.Грищишен А.А.) и Кара 9934/92 – Удмуртский пит, отл., IIкун, IIIкаб, 2-II, 6-IIIм, 3-I, 2-II, IIIбар, Полевой победитель Состязаний на первенство НКП 2004 г., Состязаний лаек по барсуку 2004 г.
Владелец: Набатчиков И.А., 8-916-534-48-66, тел. р. 235-71-77, Одинцово, Можайское ш., 131-1, д.214-48-86

29. п/п **Зор** 3855/02 сер., 1.01.00, Происх.: П/ч Чук 0945/95 – Миронов В.М. и ч. Белка 0577/94 – Горохов О.Н, Отл., IIб, 2-Iкун, Iн, I, IIп, IIк, 3-II, IIIм, I, 2-II, 2-IIIбар, I, IIу, I, IIк.с., Полевой победитель Состязаний ВОО по медведю и барсуку
Владелец: Горохов О.Н., Химки, Молодежная, 1-196, тел. 793-40-33, 8-903-750-18-71

30. **Зулу Дерсу Узала (Зулус)** 3789/02 серый, 4.12.99, Происх.: Буян 1996/98 – Мамасуев СВ и Б-Прима 1888/97 – Иванов О.М., отл., IIкун, IIIм/б, IIкаб, IIIбар
Владелец: Садаев Х. А., М., Заревый пр-д, 15/2, 163, тел. 479-35-91

31. **Икар-Дилас** 095-Р95/0007-1, сер.сб, 25.03.02, Происх.: Дар-Дилас 1108/95 – Семин И.С. и Айда-Дилас 095-Р95/0001-5 – Семин И.С., очх, IIIм, IIбар
Владелец: Голиков А. Н., М.о., Люберецкий р., п. Томилино, ул. Гоголя, 44-82, тел. 8-910-476-01-84

32. **Ингур** 081-0-03/0082-2, сер.сб, 28.09.03, Происх.: Ч. Буран 0846/95 – Яковлев А.И. и Нылга 2092/98 – Яковлев А.И., IIIк, IIIбар
Владелец: Пекшев И. Ю., М., ул. Ясногорская, 7-140, тел. 425-63-80

33. **Курок** М-7116/зсл, 081-0-03/0100-1, сер.сб, 12.12.03, Происх.: Ч. Дунай 2577/99 – Яковлев А.И. и Дана 3346/01 – Яковлев А.И., отл, IIквп, IIмвп, IIм
Владелец: Иванов. В. А., Смол.о., Сафоновский р-н, д. Старое село

34. **Кучум** 4605/03, сер, 7.03.02, Происх.: Урай 3345/01 – Шкурин В.Г. и Лайма 2905/00 – Жабин В.С., отл, IIIн, II, 2-IIIпк/п, 2-IIIм, IIIбар,
Владелец: Куклин О.Н., М., ул. Сахалинская, 6-1-119, тел. 464-02-70

35. **Ламар-II** 3417/01, Серорыж.; р. 09.08.99, Происх.: Аян-II 1719/97 – Копылов Е.В. и Дина 2401/99 – Сухачев И.А., отл., IIб, II, IIIбар, IIIпк
Владелец: Тарасов И. В., М., Клинская, 10-3-259; тел. 451-32-83

36. **Лорд** с.130729, рыж.сб, 27.03.00, Происх.: Барс 1575/96 Ларюхин М.Н. и Ч. Айна 0425/93 Волчков А.Л., очх, IIпк, IIвольн.каб/п, I, 2-IIбар, IIм/б
Владелец: Федоров В.С., М., Братеевская, 25-3-572, тел. 341-61-65,

37. **Марс** М-7090/зсл, сю095М-04/0125-1, серорыж, 22.08.04, Происх.: Ч. Аян-II 1719/97 – Копылов Е.В. и Тайгуша 4128/02 – Ситникова М.Н., отл, IIIвк, IIIвб,
Владелец: Горовой В. Е., М.о., Одинцово, ул. Заозерная, 19-34,

38. **Пират** 081-0-05/0087-1, сер.сб, 4.12.05, Происх.: Ч. Пелым 4553/03 – Яковлев А.И. и Динга 081-0-03/0024-6 – Яковлев А.И.
Владелец: Кузовников Д. Г., Новоясеневский пр-т, 3-72, тел. 425-42-85, 508-00-52

39. **Пыж** 6061/06, рыж.сб, 30.04.04, Происх.: Ч.Амба 3005/00 – Шиндаров А.А. и Ч.Юта 1780/97 – Алексеев А.А., отл, IIп, IIIм, IIIвб,
Владелец: Блинов В.К., М., ул. Курганская, 4-201, тел. 966-67-76,

40. **Саян** 3423/01, Серорыж; р. 13.06.00, Происх.: Ч.Аян-II 1719/97 Копылов Е.В. и Ч. Ночка 3325/01 Суворов В.И.(Калинкин Г.В.), Отл., I, IIп, IIIп, IIIол, II, IIIкаб, IIкаб/п, IIгп, IIтег, II, IIIб, IIх, IIIн, II, IIIбар, 2-IIIм, Кандидат в чемпионы 111-й Московской выставки
Владелец: Копылов Е.В., Байкальская, 35-3-111, тел. 722—68-87

41. **Саян** Дм-201/04-2, сер.сб, 22.04.04, Происх.: п/п Зор 3855/02 Горохов О.Н. и Зея-II 3163/00 Селиверстов К.М., очх, IIIб, IIIвб, IIIу,
Владелец: Логинов Л.Е., М.о., Дмитр.р., г. Икша, ул. Школьная, 4

42. **Серый** 095Р-02/0008-2, т.сер, 10.03.02, Происх.: ч. Волчан 0748/94 – Волков А.Н. и Айка-Дилас 1355/96 – Малютин В.Н., очх, IIк, IIвб,
Владелец: Малышев А.В., М., ул. Крупской, 8-3-32, т.8-903-283-13-13

43. **Серый** 095 М-04/0075-2, сер, 22.03.04, Происх.: Шубей-II 2289/99 – Синицын АС и Тайга 4923/04 – Синицын АС, хор, IIIвб
Владелец: Орловский К.В., М., ул. Мосфильмовская, 11-1-92, тел. 147-92-78

44. **Серый**, сер, 15.04.98, Происх.: Байкал К-1816/лзс Бутрин и Юта К-1383/лзс Амелькин
Владелец: Уваров Николай Григорьевич, М.о., Одинц.р., д. Солослово, д. 140, тел. 8-916-065-67-80,

45. **Снежок** 095М-04/0133-1, белый, 28.07.04, Происх.: Белад 2400/99 – Богуславский А.А. и Лиска 4924/04 – Соколов С.А.,
Владелец: Радин А., М., ул. Лескова, 25-21, тел. 405-25-36

46. **Сунар** 5902/05, серый, р.03.07.04, Происх.: ч.Аян-II 1719/97 – Копылов Е.В. и Веста 4216/03 Сусловаров МА., Экст. «Отл», Дипл. IIIм, 2-IIIм/п, IIIпк/п; 2-IIIбар.
Владелец: Сусловаров М.А., М., Изваринская, 3-1-129, тел. 435-43-09

47. **Сэм** 095Ф-06/03-1, палев.сб, 15.02.06, Происх.: Дик 5577/05 – Крупин и Десна – Сорока М.М.
Владелец: Калинин Г.Н., М., ул. Генерала Тюленева, 5-1-95, тел. 338-45-38,

48. **Тагай** 095АЛ-04/0015-1, серорыж, 8.07.04, Происх.: Ч. Вогул 2545/99 – Молчков В.В. и Чара 4443/03 – Вдовин И.Н., Отл, II, IIIк, IIIквп, I, IIIIвб
Владелец: Молчков В.В., Балашиха, пр. Ленина, 50-16, 8-916-349-88-25,

49. **Таймыр** с.2001-1-01, сер.сб, 30.03.01, Происх.: Дик с.3406 Семенов И.И. и Лада с.9197 – Горшков А.Н., отл, 3-IIIпк, IIIбар
Владелец: Омахель Н.В., М., ул. Родниковская, 18-1-108, тел. 934-58-67, тел. 8-916-687-08-80,

50. **Д-Тим** 343(50)-2005/0002-10, светло-серый, р.24.04.05 Происх.: Буян 4244/03 – Иванов и Ч.Вирта 2627/99 – Братухин В.Д.
Владелец: Ермаков В.Г., М., Б.Черёмушкинская, 2-5-47., тел. 718-13-16,

51. **Тобол** 095М-04/141-3, серорыж, 20.10.04, Происх.: Витим 4583/03 – Волков А.Н. и Веста 4053/02 – Зимин В.Т., очх, IIк, IIIвб
Владелец: Клочков Н. В., М., ул. Новогиреевская, 44/28, кв.332, тел. 306-17-09

52. **Тунгуз** 4921/04, (с.131691), тел. сер.сб, 15.04.01, Происх.: Кунгур 1793/97 – Струев В.А. и Тайга – Скиба В.Ф., очх, IIвк,
Владелец: Симаков А. Г., М.о., Балашиха, ул. Объединения, 9/28, кв.199, тел. 8-916-745-61-97,

53. **Угрин** 4442/03 Серый с белым, р. 8.01.2002, Происх.: Грызля 1314/96 – Гладков Д.И и Уля 3521/01 – Бугровская Д.А., Отл., 3-IIIб, IIIн, II, 8-IIIкаб, 2-IIIкаб/п, 2-II, 4-IIIбар
Владелец: Гладков Д. И., Балаклавский пр., 38-2, тел. 319-15-37

54. ч. **Уркут** 3515/01, Сер., р. 24.04.00, Происх.: Узон 2136/98 Тимченко Н.А. и Бига с. 49/95 Яшин В.Н. Отл, Iкаб, 3-IIк/п, I, IIIм, 3-IIм./п, IIIм, 6-Iбар, 2-II, IIIу, п/ч состязаний ВОО По барсуку 2004 г., чемпион 111-й Московской областной выставки.
Владелец: Яшин В.Н., М.о., Ногинский р., г. Электросталь, 2й Восточный пр-д, 2/67

55. **Хан** 4489/03, М-6810/зсл, Рыж.с б., 5.8.01, Происх.: Кухтым 2933/00 – Курицев В.В и Даша 3367/01 – Цыня А.А., Отл., IIн; IIб, II, 2-IIIкаб, Iк.в.п; 2-II, IIIк/п, 5-IIIм, IIм/п, 4-II, 4-IIIбар, IIу, Iк.с
Владелец: Москвитин А.В., Сергиев-Посадский р-н, п. Мостовик, Первомайская, 17-20, тел. 8-903-973-71-531.2

56. **Хант** Щ4-2005/4-5, сер.сб, 27.5.05, Происх.: Биар 5574/05 – Голунов В.А. и Дези 2492/99 – Лазарев С.Ф.
Владелец: Козяков Г.А., М., Перовское ш., 6-4, тел. 170-93-51,

57. **Хасан** 5991/05, сер.сб, 8.07.03, Происх.: п/ч. Хап 2741/99 – Николаев и Катунь 3264/01 – Султанов, отл, IIIк.вольн, IIIу, IIIвб
Владелец: Мартынов А.Н., М.о., Одинцово, ул. Неделина, 9-367, тел. 593-66-26

58. **Чингиз** 3792/02, М-6694/зсл, палев.сб, 14.06.00, Происх.: Иртыш 2200/98 – Слепнёв и С.К. Дымка 1465/96 – Кулешов И.Л., отл, 2-IIIбар
Владелец: Барышников В. В., М., Каширское ш., 11-1-38, тел. 111-08-93,

59. **Чингиз** 3234/01, М-6581/зсл, рыж.с бел; р. 19.04.99, Происх.: Норд 1903/97 – Трусов С.И. и Чапа св. 125085 – Толмачев К.И., отл., 3-IIIб, IIн, Iу, IIIк, IIIм, 2-IIIбар
Владелец: Титаев В.Н., Дмитровское ш, 43-1-4; тел. 976-38-72

60. **Шайтан** 095В-01/0002-4, пал-сер.сб, 28.03.01, Происх.: Амба 3005/00 – Шиндаров А.А. и Юна 3801/00 – Лукомский, очх,
Владелец: Солянкин В.В., М., ул. Дегунинская, 15-100, тел. 489-46-66,

61. **Шор** 3779/02, серый, 4.02.01, Происх.: Ч.Сунар 1688/97 – Шатунова В.В. и Ч.Кучка-II 2362/99 – Удмуртского пит, отл, I, IIIб, Iкун, IIIкаб,
Владелец: Кузнецов И.К., ул. Генерала Белова, 19-1-73, тел. 393-07-54

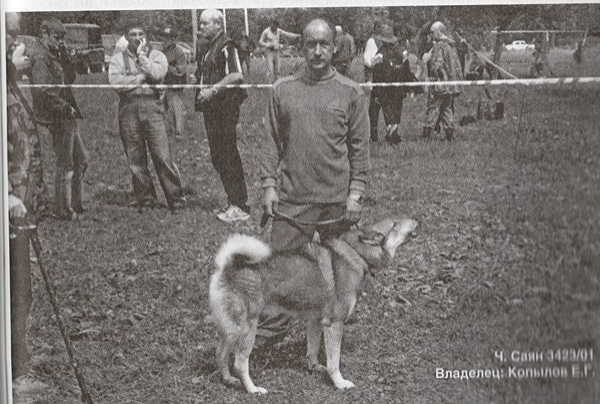
Ч. Саян 3423/01
Владелец: Копылов Е.Г.

СУКИ

Щенки
Западносибирских лаек

1. **Агда** ОХ535-01/0003-3, серая с белым, р.11.03.2001, Происх.: Аган 3048/00 – Горбунов и Дымка – Лаферин, Экст. "оч.хор.", дипл. III б
Владелец: Фроленков В.М., Мытищинский р-н, д. Челобитьево, 19а, тел. 478-73-15

2. **Айка** 4844/04, (М-6885/зсл, с.132386), сер. 11.11.01, Происх.: Тобол 0963/95 – Зимин В.Т. и Эста М-6587 – Дорфман С.П., отл, 2-IIIм, IIIвб
Владелец: Конарев А.Н., М., Братиславская, 5-100, тел. 658-36-41, 517-35-37

3. **Айка** 5021/04 палевая с б., 20.11.2001, Происх.: Валдай 1902/97 – Соколова Е.А и Акса 1715/97 – Конопатчиков А.А., оч.хор.", Дипл. II, 2-IIIб, 2-IIIбар
Владелец: Конопатчиков А.А Б.Купавинский пр-зд, 4-2-164, тел. 308-01-67

4. **Айка** 095М-05/0024-4, сер., 17.01.05, Происх.: Шор 3779/02 – Кузнецов И.К. и Юта М-6966/зсл – Чекалин В.С., очх, IIIкаб.вольн/в паре,
Владелец: Лукшин Д.А., М., Каширский пр-зд, 9-3-408, тел. 112-11-93

5. **Айка-II** с.БКО-306-002846 (Беларусь), серорыж., 18.12.03, Происх.: Вий БКО-306-000296 – Шакиров Н.А. и Айка БКО-306-001716 – Босько С.С.
Владелец: Трухин В.А., М., 1-я Владимирская, 18-3-53, тел. 306-40-84, 8-905-746-95-80

6. **Айна** 3942/02 (2688/99), серая с белым, р.5.01.1999, Происх.: Волчан 0748/94 – Волков и Луна 2001/98 – Тимохин. Экст. "отл.", дипл. Iн, IIгл, IIIк, IIIм, IIбар.
Владелец: Алешин А.В., Троицк, Центральная, 1/3-4, тел. 8-27-51-27-07

7. **Айна** 5094/04, (М-6935/зсл), сер., 11.01.02, Происх.: Кухтым 2933/00 – Курицев В.В. и Пихта 3250/01 – Савин А.Д., отл, IIIвб,
Владелец: Чекун М. В., М., Фестивальная, 4-25,

8. **Айя** с.584/2005 (Солнечног.), сер., 6.04.05, Происх.: Ч.Аян-II 1719/97 – Копылов Е.В. и Тола-II 4282/03 Демьянов М.Ф., очх, IIIвк
Владелец: Ильин С.И., Зеленоград, к. 802, кв. 134, тел. 531-26-15, 8-903-711-68-64,

9. **Амга** с.095АЛ-05/0033-5, бел., 7.03.05, Происх.: Майк 4714/04 – Андреев М.С. и Лайма 2905/00 – Жабин В.С.
Владелец: Положихин Ю.П., М., 2-я Дубровская ул. 10/8, кв.8, тел. 8-903-257-10-24

10. **Ая** 3088/00, серая с белым, р. 7.09.1999, Происх.: Аян-II 1719/95 – Копылов и Юкса 2148/98 – Дроздов. Экст. "отл.", дипл. 2-IIIм, IIIк, 2-IIIбар.
Владелец: Анненко В. И., М., ул Барышиха, 44-308, тел. 751-80-20

11. **Ая** 4245/03, серорыжая с белым, р. 11.09.2001, Происх.: ч. Вогул 2545/99 – Молчков и ч. Джульетта 2799/00 Ермаков, Экст." отл.", дипл. IIIб, IIIкаб, II, 3-IIIбар
Владелец: Ермаков В. Г., М., ул. Б.Черемушкинская, 2-5-47, тел. 718-13-16

12. **Ая** 4396/03, темносерая с белым, р. 17.12.2001, Происх.: п/ч Надым 1268/95 – Храпко и Чая 3065/00 – Задворов, Экст. "оч.хор.", дипл. IIIм/п, IIIбар.
Владелец: Скугаров В. И., М., ул. Косыгина, 5-86, тел. 137-73-65

13. **Ая** 5007/04, серая с белым, р.13.08.2001 Происх.: Кухтыма 2933/00 – Курицев и Дина 2401/99 – Сухачев, Экст. "оч.хор.", дипл. II, IIIм
Владелец: Р.Сухачев И.А., М., ул. Леснорядская, 9/11, кв.9, тел. 264-89-30

14. **Ая** с.440/2003, сер.сб, 27.07.03, Происх.: Ч.Аян-II 1719/97 Копылов Е.В. и Виза 3988/02 Соколов МВ
Владелец: Шитов А.Ю., М., Нагатинская наб, 16-3-450, тел. 115-08-93

15. **Белка** 4916/04, серая с белым, р.26.12.2002, Происх.: Аргон 3368/01 – Козелков и Ада 2290/99 – Слепнев, Очх, Дипл. IIIб, IIу
Владелец: Волков А.Е., ул. ак. Пилюгина, 8-1-341, 935-26-36

16. **Белка**, серорыжая, р. 8.11.01, Происх.: Хват 2910/00 – Удмуртский питомник и Аргунь 2911/00 – Удмуртский питомник. Экст. "отл."
Владелец: Гнедюк В.В., Павлов Посад, пер. Ленинградский, 27, тел. 8-903-599-64-13

17. **С-Белка** 5864/05, рыже-серая, р. 21.02.2003, Происх.: Вергус 4222/03 – Анисимов и Байка 3924/02 – Бешенцев, Экст. “оч.хор.”, дипл. I, IIIб, IIкун, IIк
Владелец: Радин А.М., ул. Лескова, 25-21, тел. 405-25-36

18. **Белка** с.133478, сер.сб, 10.08.03, Происх.: Бур 4498/03 – Соколов А.Н. и Дочка 4499/03 – Соколов А.Н., отл, 8-IIIвк, 4-II
Владелец: Соколов А. Н., Калуж.о., г.Белоусов, ул. Калужская, 2-57, тел. 8-4(0?)8432-22

19. **Т-Белка** М-7118/зсл, рыжесер, 12.05.04, Происх.: Чингиз 3234/01 – Титаев В.Н. и Дымка 4584/03 – Титаев В.Н., очх, IIн,
Владелец: Титаев В. В. Дмитровское ш, 43-1-4; тел. 976-38-72

20. **Бести-Юта** 3713/02, серопалевая с белым, р.20.01.2001, Происх.: Буран 2196/98 – Рязанов и Юма 3167/00 – Андрющенко, Экст. “отл.”. Дипл. II, IIIб, IIкаб, IIIм, 2-III бар
Владелец: Чернов А.И., Филевская, 5-2-60, тел. 144-43-49

21. **Бия** с.297, рыж.сб, 19.02.04, Происх.: Зор 3855/02 – Горохов О. Н и Юрга с.254 – Василихин И.Д.
Владелец: Брянцева Е.В., М., ул. Павла Корчагина 14-172, тел. 682-88-41

22. **Бурка** 4148/02, зонарная с рыжим, р. 18.10.2000, Происх.: Буян 1996/98 – Мамасуев и Чайка 2832/00 – Барсуков, Экст. “отл.”, Дипл. IIб, IIIбар.
Владелец: Григорьевы Е. Ф., М. А., М., Открытое ш., 25-12-4, тел. 966-45-47

23. **Бэлла**, серая с белым, р. 26.07.2001, Происх.: ч. Бек 1011/95 – Мишин и Линда 8230/зс – Копылов, Дипл. III бар
Владелец: Купцов Е. Б., Железнодорожный, п-к Павлина, 39-53, тел. 522-72-26

24. **Вайка** 4221/03, р.29.07.2000, Происх.: Шаман 1383/96 – Тютюнник и Лача 3172/00 – Лобачев, Экст. “отл.”, дипл. III бар.
Владелец: Тимошин Д. А., Ул. Нежинская, 13-377, тел. 442-87(89?)-19, 8-905-539-68-35

25. **Варга** 5443/05, рыжесерая с белым, р. 22.09.2002, Происх.: п/ч Надым 1268/95 – Храпко и Ухта 2133/98 – Гладков, Экст. “отл.”, дипл. IIIкаб, IIIкаб/в паре, 2-IIIбар
Владелец: Гладков Д. И., Балаклавский пр-т, 38-2, тел. 319-15-37

26. **Веста** 4053/02, серая с белым, р.1.10.2000, Происх.: п/ч Чук 0945/95 – Миронов и ч. Белка 0577/94 – Горохов, Дипл. II, IIIкаб, IIIм, IIIбар.
Владелец: Зимин В.Т., М., Шенкурский пр-зд, д.8 кв.18, тел. 404-64-26

27. **Веста** 5676/05, Серорыж.сб, 12.01.03, Происх.: П/ч Волгарь 2399/99 – Богуславский А.А. и Айка 3662/02 – Тимохин Е.П., отл, IIб
Владелец: Сипливец В. В., М., Олонецкий пр-зд, 10-115, тел. 470-49-67

28. **Веста** 4216/03, Сер.сб., 16.02.01, Происх.: Шаман – Савин Г.С. и Чайка с.1024 – Порохин АН, отл, IIIб, IIIбар, 2-IIIм, 3-IIIм/п, 2-IIIкаб, IIк/п
Владелец: Сусловаров М.А., М., ул. Изваринская, 3-1-129, тел. 435-43-09, 736-26-48

29. **Ворса** 091-01/0009-6, серая, 21.10.01, Происх.: Амур 2079/98 – Захаркин В.В. и Тайга 2783/00 – Захаркин В.В., Очх, IIIбар
Владелец: Слесарев А. Г., М., 3-я Прядильная, 15-21, тел. 163-66-74

30. **Гретта** 3852\02, серая с белым, р. 27.03.1999, Происх.: Аяша 0073/92 – Шурупов и Шаха 1324/96 – Степанов, Экст. “Оч. хор.”, дипл. IIIм/б.
Владелец: Сизов А.Ю., М.о., г. Лобня, ул. Ленина, 19-2-125, тел. 263-16-34

31. **Дана** 3355/01, серая с белым, р.30.01.2000, Происх.: Алдан 0845/95 – Блинов и Кэсси 1319/96 – Лобузов, Экст.”отл.”, Дипл. I, IIб, I, IIIу.
Владелец: Кривопусков В.А., М., ул. арх. Власова, д.47 кв. 20, тел. 128-01-27

32. **Дана** с.133767, р.18.03.2003, Происх.: ч.Чук 0945/95 – Миронов и Норка 4210/03 – Савенко, Отл, Дипл. IIIб, IIIн
Владелец: Миронов В.М., П. Снегири, Тургенева, 2а

33. **Джери** 5903/05, серая, р.16.03.2004, Происх.: Ч.Барс 2495/99 – Погарский А.А. и Тола-II 4282/03 – Демьянов М.Ф., очх, 2-IIIм, IIIвк, II, IIIвб
Владелец: Цулукидзе Б. Л., М., ул. Онежская, 39-41, тел. 8-903-758-70-08

34. **Дина** 3249/01, серо-белая, р.7.09.1999, Происх.: Аян-II 1719/97 – Копылов и Юкса 2148/98 – Дроздов, Экст. “отл.”, Дипл. I, IIIб, IIкун, IIп, 2-IIIк, II, 2-IIIбар, IIIм.
Владелец: Вакула Н.А., М.о., п. Измайлово, 2-64, тел. 549-39-69

35. **Дина** спр.130816, бурая, р.13.05.2000, Происх.: п/ч Надым 1268/95 – Храпко и Волманга 2814/00 – Исаев. Экст. “оч.хор.”, Дипл. IIм, IIкаб, I, IIбар.
Владелец: Кораблев М.П., М., ул. Профсоюзная, д. 130 корп. 2 кв. 163, тел. 338-71-79

36. **Дина** 4612/03, рыжая с б., р. 20.11.01, Происх.: Валдай 1902/97 – Соколова Е.А. и Акса 1715/97 – Конопатчиков А.А., Отл, IIIб, IIIк
Владелец: Соловьёв С.Ю., М., Интернациональная, 4-69, тел. 736-16-07

37. **Дина** 095М-04/0018-3, серо-рыж, 23.12.03, Происх.: Норд 4606/03 – Уваркин С.П. и Нора 4631/03 – Уваркин С.П., очх, IIIвк, IIIвб,
Владелец: Юдкин А. Д., М.о., Можайский р., д.Шохово, тел. 8-916-556-50-05

38. **Дымка** спр. 4/6365, темно-серая, р. 23.06.2002, Происх.: ч. Вогул 2545/99 – Молчков и Дымка 2553/99 – Морозов. Дипл. IIIб.
Владелец: Веселов С. В., М., Производственная, 1-157, тел. 934-77-35

39. **Дымка** с.3211 (Серг.Посад), серо-палев. сб, 27.07.05, Происх.: Дик 5090/04 – Фролов А.М. и Зая 5751/05 – Жиленко А.А.
Владелец: Иванова ЕМ, М., ул. марш.Катукова, 13-3-250, тел. 758-61-61

40. п/ч **Дымка** 2549/99, серая, р. 7.03.1998, Происх.: Урал 1843/97 – Иванов и Ласка св.84/лзс – Морозов. Экст. "отл.", дипл. 2-I, 4-IIб, IIх, IIIкаб, IIкаб/п, IIIм/б, Полевая чемпионка Московских состязаний лаек по пушному зверьку 2003 года, победитель состязаний 2004 года
Владелец: Лаевский Г. А., М., Вешняковская, 1-2-144, тел. 375-20-68

41. **Дымка** 3236/00, палевая, светлосерая, р. 25.03.1999, Происх.: п/ч Чук 0945/95 – Миронов и Майка 9687/92 – Рузняев. Экст. "отл.", Дипл. IIIк, IIIбар. (2-IIIб?).
Владелец: Розанов А. В., М., Красноярская, 1-24, тел. 460-35-62

42. **Дымка** 4584/03, серая с белым, р.9.03.02 Происх.: Урай 334-5/01 – Шкурин и Лайма 2905/00 – Жабин, Экст. "отл.", дипл I, 2-IIIб, 2-IIIкаб, IIIбар.
Владелец: Титаев В.Н., Дмитровское ш., 43-1-4, тел. 976-38-72

43. **Елка** 5193/04, (М-6948/зсл), серо-рыж, 21.05.03, Происх.: Иртыш 2784/00 – Буряков В.В. и Тайга 2908/00 – Макашев С.С., отл, IIIб, IIIм, IIвк, 2-IIвб
Владелец: Артемов Ю. Г., М., Симферопольский б-р, 14-3-21, тел. 387-68-95,

44. **Жека** 095ФК-04/008-4, серопал.сб., 30.03.04, Происх.: Барс 1575/ 96 – Ларюхин М.Н. и Чара с.340 – Васильев С.Е.
Владелец: Квашнин С. А., М., ул. Елецкая, 13-3, тел. 398-05-55

45. **Забава** 6459/06, серая, р.30.07.2005, Происх.: КЧ.Саян 3423/01 – Копылов Е.В. и Ресси-II 3856/02 – Докукин С.М., экст.: отл., дипл.: IIб; IIIвк; 2-IIIвб.
Владелец: Шибаков А.Г. Москва, Ленинский пр-т, 60/2-113., тел. 137-07-37.

46. **Зея** М-6491/зсл, сер., 11.02.95, Происх.: Арго 7726/лзс – Сафронов А.Д. и Тайга 7757/лзс – Волков Ю.В., отл, 2-IIб,
Владелец: Левченко С. Н., М., ул. Энергетическая, 22-101, тел. 362-06-20,

47. **Зора** 095М-03/0134-6, тел. сер, 19.10.03, Происх.: Валдай 1902/97 – Соколова Е.А. и Лая М-6802/зсл – Задворов В.В.
Владелец: Машков С.В., М.. ул. Главмосстроя, 7-4-51, тел. 435-64-40

48. **Ида** 095ФК-03/004-5, сер.сб, 1.03.03, Происх.: Барс 1575/96 – Ларюхин М.Н. и Урча 2929/00 – Ларюхин М.Н., очх, IIн
Владелец: Логинов В.В., М.о., Балаших., м/р-н Северный, 42-52, тел. 524-83-80

49. **Ирма** 668(Одинцово), серорыж.сб., 5.01.05, Происх.: Саян 3423/01 – Копылов Е.В. и Буря-Тайга ОК-010/зсл – Власов, очх, IIIбар,
Владелец: Опаленко К. А.., М., Профсоюзная 98-10-50, тел. 335-08-78

50. **Кайра** 4630/03, серая с белым, р.10.04.2001, Происх.: Дунай 2577/99 – Яковлев и Стрелка – Яковлев, Экст. "отл.", дипл. IIк, IIбар
Владелец: Уваркин С. П., Ул. 5-я Соколиной горы, 19-8, тел. 366-51-97

51. **Карса** 000324, серо-рыж, 21.10.05, Происх.: Верный 095М-03/0036-3, и Умка 4617/03
Владелец: Подберезкин С.П., М., Стремянной пер., 16/18-37, тел. 8-910-407-24-35

52. **Лада**, серая, р.10.11.2001, Происх.: Атос-II 2955/00 – Попов и Вия 1511/96 – Языков, Экст. "оч.хор.", дипл. IIIк
Владелец: Волков А.В., Ул. Бестужевых, 27а-162

53. **Лайма** 264М01/103, сер, 15.12.04, Происх.: Кучум 094-02/0004-1 – Винников Э.Б. и Пулька 34159-П-00/0011 – Немеринский, IIIм/б,
Владелец: Волков В.В., М.о., г.Озёры, ул. Молодогвардейская, д.10

54. **Лайма** спр. 132799, серая с белым, р. 24.03.2002, Происх.: п/ч Чук 0945/95 – Миронов и Пурга 3424/01 – Чижов, Экст. "оч.хор."
Владелец: Мишенин Г.С., М., ул. Старобитцевская, д. 17 к. 2 кв. 243, тел. 711-34-83

55. **Лапа** 095М-05/0067-4, палев, 5.04.05, Происх.: Ч.Амба 3005/00 – Шиндаров А.А., Туча 4816/04 – Капустин
Владелец: Капустин А.Б., М., Чертановская, 58-2-116

56. **Ласка** Д-1282, бел, 12.12.03, Происх.: Ч..Амба 3005/00 – Шиндаров А.А. и Белка 2529 – Суворов В.И., отл. IIIвк, IIIм
Владелец: Костин А.В., М.о., г.Пушкино, 2-й Фабричный пр-зд 14-102, тел. 8-903-546-53-74

57. **Ласка** 6574/зсл, белая, р.29.05.1999, Происх.: Хантер 1994/98 – Ахтямов и Пайцза – Щербаков. Экст. "отл.", дипл. IIIх.
Владелец: Томский К.А., тел. 759-99-51, 905-39-35

58. **Лиса** 5321/04 Серо-рыж. сб, 16.02.02, Происх.: Буян 2340/99 – Мезенов А.Ю. и Лача 3172/00 – Лобачев В.С., Отл, IIIн
Владелец: Чеглоков В..В., Сев.Чертаново, 5а-71, 319-75-75

59. **Лойга** 095-008П-181, сер, 22.03.06, Происх.: Волгарь-II 4582/03 – Волков и Норка с.127131 – Нерезько
Владелец: Ермаков П.В. (совл. Ермаковы В.В., А.В.), М., Порядковый пер., 8-22, тел. 8-499-978-22-84

60. **Лукерья** 048(Иркутск). Сер, 14.02.05, Происх.: Ред 267/02 – Изместьев С.М. и Юхта Вторая – Степаненко В.Н.
Владелец: Шипилин М.И., М., ул. акад. Семёнова, 11-1-244, тел. 714-57-70

61. **Мана** 5888/05, сер.сб. 28.08.04, Происх.: Барс 5063/04 – Полукаров и Юкса 2148/98 – Дроздов, очх, IIIб
Владелец: Дроздов Ю.М., М., Медынская, 5-2-163, тел. 384-54-62

62. **Марта** спр.130890, палевая, р.11.06.2001, Происх.: Иртыш 2200/98 – Слепнев и п/ч. Дымка 2549/99 – Лаевский, Экст. "оч.хор", дипл. 3-II, 2-IIIб, IIIбар.
Владелец: Митрохин А. А., М., ул. Кетчерская, 10-197, тел. 375-69-12

63. **Мая** 3087/00, серая, р. 21.12.1998, Происх.: п/ч Надым 1268/95 – Храпко и Найда М-6313 – Бородин. Экст. "отл.", дипл. IIIм/б, IIIбар.
Владелец: Бородин Т.В., М., Кантемировская, 5-4-771, тел. 320-55-52

64. **Муня**, серорыж.сб., 6.08.04, Происх.: Бур 4498/03 – Соколов А.Н. и Марта 095-02/4/6360 – Тишкин А.Н., отл, IIвк, 5-IIIвб,
Владелец: Соколов А.Н., Калуж.о., п. Белоусово, ул. Калужская, 2-57

65. **Муха** 095М-04/0128-6, сер.сб.отм, 25.08.04, Происх.: Ч.Уркут 3515/01 – Яшин В.Н. и Ульма 3951/02 – Лобузов П.П., очх, IIIб
Владелец: Лобузов П.П., М., Башиловская. 10-98, тел. 285-23-62

66. **Мушка** 5413/05 светлосерая, р. 3.03.2004, Происх.: Саян 3423/01 – Копылов Е.В. и Ача 1817/97 – Карпов Б.П., оч.хор, I, IIIгл, IIтет, IIIн, IIIм, IIIу, IIIвб
Владелец: Карпов Б.П., М., ул. 1-я Напрудная, 11-3, тел. 470-53-20, (475-56-34?)

67. **Никита**, белая, р. 6.04.1999, Происх.: Валдай1902/97 – Соколова и Кора-II 1918/97 – Григорьев. Экст. "оч.хор.", дипл. IIIм
Владелец: Акулов Ю. В., Ленинградское ш., 88-6, тел. 452-47-08

68. **Нора** 095-008П-146, сер.сб., 1.01.06, Происх.: Амур 081-0-01/0055-1 – Волков А.Н. и Вита 3278/01 – Иконописцев И.П.
Владелец: Афоняшин А. Н., М., Ташкентская, 23-4-90, 377-07-92

69. **Нора** 2105/01, палевая, р. 16.12.2000, Происх.: Барс 1575/96 – Ларюхин и Лайма М-6454/зсл – Воронов. Экст. "Оч. хор.", дипл. IIкаб, IIIбар.
Владелец: Верстуков Е. В., Медынская, 2-2-203, тел. 383-35-47

70. **Нора** 095М-04/0147-4, сер.сб, 7.11.04, Происх.: Кучум – Моисеенко и Дымка 3236/00 – Розанов, очх, IIIб,
Владелец: Рузняев В. П., М., ул. Лескова, 26-101,

71. **Нора** 4631/03, серопалевая, р.2.07. 2001 Происх.: Кухтым 2933/00 – Курицев и Веста 3084/00 – Крылов. Экст. "отл.", дипл. II кп
Владелец: Уваркин С. П., Ул. 5-я Соколиной горы, 19-8, тел. 366-51-97

72. **Нурка** 3925/02, палевая, р.8.10.2000 Происх.: ч. Волчан 0748/94 – Волкова и ч. Ветка 1313/96 – Вязова. Экст. "отл.", дипл. IIб, IIкун, IIкп, IIIбар
Владелец: Сергеев В. В., М.о., п/о Павельцево, ж.гор. Нефтяников, 10

73. **Ойра** 3265/01, серая, р.28.10.1998, Происх.: Тобол 1421/96 – Молчков и Чара М-5592/зсл – Забелин. Экст. "отл.", Дипл. II, Шк, 2-Шб.
Владелец: Забелин Б. П., М., ул. Луганская, д.3 к.2 кв.216, тел. 322-11-07

74. **Пихта** 3250/91, серорыжая с белым, р.28.05.1999, Происх.: п/ч Чук 0945/95 – Миронов ВМ и п/ч Дана 0790/94 – Алешин А.Н., Экст. "отл.", Дипл. IIн, IIIб, IIIу.
Владелец: Савин А.Д., ул. Скульптора Мухиной, д.8 к.2 кв.66, тел. 733-11-71, 8-916-171-21-76

75. **Пурга** 095М-03/0108-4; 133472, серая, р.17.08.2003, Происх.: Вогул 2545/99 – Молчков В.В. и Чара 4250/03 – Матвиенко Ю.М., Экст. "оч.хор.", дипл. III бар
Владелец: Зуев М.А., Дубнинская ул., 50-44, тел. 401-13-39

76. **Пурга** 3428/01, серая, р.5.02.2000, Происх.: Тобол 0963/95 – Зимин и Лада 2685/99 – Вербов. Экст. "отл.", Дипл. 2-II, 2-IIIм, IIIкаб, IIIл, IIIбар.
Владелец: Крупин О.А., М.о., г. Мытищи, Новомытищинский пр-т, д. 86 к. 3 кв. 203, тел. 582-68-83

77. **Пурга** 4573/03, серая с белым, р.11.05.2000, Происх.: Барклай 2871/00 – Годунов и Тайга 2870/00 – Иванов. Экст. "хор.", дипл. IIIу, IIкр.сл.
Владелец: Авданин В.В., Щелково-7, пр-т 60-лет Октября, 2-15

78. **Пурга** 3614/02, палевая, р. 28.09.1999, Происх.: Норд 1903/97 – Трусов и Найда 2542/99 – Новичков. Экст. "отл.", дипл. IIIб, IIIкун, IIIм.
Владелец: Лукьянов А.Н., Одинцово, ул. Маршала Жукова, д.13 кв.145, тел. 599-01-29, 8-903-268-59-58

79. **Рада** с.130151, черн.с сер., 7.07.99, Происх.: Пушистик 0898/95 – Заседателев В.П. и Пурга 2296/99 – Грибков А.Ю., отл., IIIквп, IIIвб,
Владелец: Вощенков Н.М., М., ул. Барышиха, 42-82, тел. 753-06-40

80. **Рада** с.4844(Пушкино), палев., 3.05.00, Происх.: Барс 1575/96 – Ларюхин М.Н. и Белка 2673/99 – Голованов Г.Е., очх.
Владелец: Трусов Г.В, М.о., г.Пушкино, м/р-н Звягино, ул. Центральная, 47а, тел. 8-903-684-61-03

81. **Сайма** 095М-04/0114-4, бел.с сер., 3.7.04, Происх.: Ч.Аян-II 1719/97 – Копылов ЕВ и Веста 4216/03 – Сусловаров МА, отл, IIIбар
Владелец: Акатьев И.Л., М.о., Ленинский р-н, п/х Воскресенское, 33-98, тел. 659-39-69

82. **Сайта** 3252/01, белопалев., 24.07.99, Происх.: Саян 1815/97 – Русинов ЮП и Юта 1816/97 – Русинов Ю.П., отл., IIIб
Владелец: Русинов ЮП, М., б-р Яниса Райниса, 47-1-388, тел. 949-14-13

83. **Санора** 4143/02, р.1.03.1999, Происх.: Саян 0643/94 Яшин и Норка 9945/92 – Тюнин. Экст. "оч.хор.", Дипл. IIIбар.
Владелец: Кирпач Т.О., М., ул. Коштоянца, д. 25 кв. 48, тел. 432-03-93, 104-63-16

84. **Сарбона** 095М-06/0015-3, серорыж., 18.01.06, Происх.: п/п Зверь 3429/01 – Набатчиков И.А. и Ая 4396/03 – Сусловаров В.И.
Владелец: Гурьев В.Х., М., пр-зд Черепановых, 74-164, тел. 313-92-33, 8-915-399-40-23,

85. **Снежанна** с.719(Одинц.), белая, 27.07.05, Происх.: Ч.Барс 2495/99 – Погарский А.А. и Дана 5128/04 – Шитиков В.Н.
Владелец: Фильчаков А.Г., М.о., Одинцово, ул. Баковская, 2-22, 591-43-61

86. **Стрела**, черно-белая, р.15.04.2001, Происх.: Кунгур 1793/97 – Струев и Тайга – Скиба. Экст. "оч.хор.", дипл. III бар
Владелец: Скиба В.Ф., Курганская 6-55, тел. 466-91-08

87. **Тайга** М-6932, серая с белым, р.14.04.2001, Происх.: Туман 2188/98 – Немеринский и Шапка – Немеринский, Экст. "оч.хор.", дипл. III кп
Владелец: Степанов Ю.М., Химки, ул. Дружбы, 8а-6, тел. 572-99-27

88. **Тайга** М-6974, серорыжая, р.5.01.2003, Происх.: Витим 4583/03 – Волков А.Н. и Рада 1640/96 – Фомин А.И., Экст. "оч.хор.", дипл. IIIвк, 2-III бар
Владелец: Шигаев С.В., Люберецкий р-н, пос. Томилино, ул. Гоголя, 4-5-6, тел. 557-71-00

89. **Тайгуша** 4128/02, палево-белая, р.22.10.2001 от Барса 2495/99 – Погарского А.А. и Ночки 3325/01 – Суворова В.И. Экст. "отл.", дипл. 2-II бар, I II кр.сл.
Владелец: Ситникова М. Н., Раменки, 8-2-276, тел. 932-15-36

90. **Тайна-Джесси** 2687/99, серая, р. 18.06.1998, от Джоя 1524/96 – Шпагина А.М. и Харзы 1900/97 – Радина А.М. Экст. "отл.", Дипл. 2-II, IIIк, II, IIIм, IIIбар.
Владелец: Брысин С.Н., М., ул. Захарова, 18-1-293, тел. 390-33-50

91. **Тата** 095М-05/0077-3, т.сер.сб., 8.05.05, Бой 2355/99 – Танцур и Дымка 4584/03 – Титаев
Владелец: Стрельников С. В., М.Полоцкая 10/2-49, тел. 8-916-205-55-75

92. **Травка** 4267/03, рыжесерая, р.10.08.2001 от Волчка 3141/00 – Наумова О.В. и Ены 2826/00 – Савельева Н.И. (р.Афоняшин). Экст. "оч.хор.", дипл. IIк, IIIбар
Владелец: Симаков А.Г., Балашиха, ул. Объединения, 9/28-199, тел. 8-916-745-61-97

93. **Туча** 4816/04, рыжесерая, р. 30.10.2000 от Чука 0945/95 – Миронова В.М. и Джульетты 2799/00 – Ермакова В.Г. Экст. "отл.", дипл. IIк, IIбар
Владелец: Капустин А. Б., Чертановская, 58-2-116, тел. 712-74-18

94. **Ульма** 3951/02, серая, р. 14.07.01, от Юкона 2798/00 – Белякова Н.Н. и Кэсси 1319/96 – Лобузова ПП. Экст. "оч. хор.", дипл, IIх, 2-IIIб, IIIкаб, IIIбар
Владелец: Лобузов П.П., М., Башиловская, 10-98, тел. 285-23-62

95. **Ума** 4933/04, М-6897/зсл, серая с белым, р. 5.08.02, П/ч Чук 0945/95 – Миронов В.М. и Дэ(е)зи – Захаренко. отл., IIб, IIн
Владелец: Миронов В.М., М.о., Истринский р-н, п. Снегири, Тургенева, 2а

96. **Умка** 5322/04, серая с белым, р. 17.02.2001 от Саяна 3363101 – Белова Е.К. и Шельмы 98565 – Иванова В.Г. Экст. "оч.хор.", дипл. IIIкаб, IIIбар
Владелец: Дашин А. В., Химки, Молодежная 5-140, тел. 793-54-12

97. **К-Умка** 6021/06, темно-серая, р. 12.05.04, п/п Варяг 3597/02 – Малинкин В.П. и ч. Тайга-II 2267/98 – Кононов Н.И., Очх, 2-IIIб, IIIм/б, IIIкаб, IIIбар
Владелец: Задворов В.В., М., ул. Косыгина, 5-142, тел. 137-83-14

98. **Умка** 5749/05, палев., 30.12.03, Ч.Амба 3005/00 – Шиндаров А.А. Пурга 3424/01 – Чижов, очх, IIIвб,
Владелец: Сергеев Ник. Анат., М.о., г.Дзержинский, Томилинская, 22-37

99. **Урга** 3851/02, серая с белым, р. 20.05.2000, от Урая 0709/94 – Костерова А.В. и Лаймы 0292 – Луцук А.А. Экст. "Оч. хор.", дипл. II, IIIб, IIвк, 2-IIIбар., IIIк.с
Владелец: Григорьев Е.Ф., М., Открытое ш., 25-12-4, тел. 966-45-47

100. **Хана** с.133479, сер.сб., 10.08.03, Бур 4498/03 – Соколов А.Н. и Дочка 4499/03 – Соколов А.Н., отл., 3-IIIвк, 2-IIкаб/пара,
Владелец: Соколов Ал-др Никол-ч, Калуж.о., г.Белоусов, ул. Калужская, 2-57, тел. 8-08432-22,

101. **Чара**, 5320/04, М-6955/зсл, сер., 10.04.03, Соболь – Ярцев Б.С. и Буза – Белов В.Д., очх., IIIвк,
Владелец: Анищенков А.И., М.о., г.Озёра, ул. Луговая, 53, тел. 8-916-621-55-05

102. **Чара** 4443/03, М-6816/зсл, Рыж. с б., 11.08.01, П/ч Надым 1268/95 – Храпко К.К. и Туба 2554/99 – Припричев А.А., отл., 2-IIIвк, IIIквп, 2-II, IIIвб, IIIу
Владелец: Довин И.Н., М.о., г.Куровское, ул. Лесная, 50

103. **Чара** 6020/06, М-7067/зсл, с.249-04/002-3, палев., 2.02.04, Даро 2748/00 – Бобков С.Н. и Белка 3446/01 – Дьячук АК, отл., IIIу, IIIвб,
Владелец: Имирев С.М., М.о., п.Голицыно, пр-т Керамиков, 78-92, тел. 594-06-62,

104. **Чара** 130017, серо-белая, р.27.07.2000 от Шамана 1383/96 – Тютюнника и Лачи 3172/00 – Лобачева. Экст. "отл.", дипл. IIкаб, IIIбар.
Владелец: Матвиенко Ю.М., Реутово-I, 16-13, тел. 791-65-00, 8-910-418-89-36

105. **Чара** 095М-04/0139-3, серопалев., 7.10.04, Тунгуз 4921/04 – Симаков А.Г. Травка 4267/03 – Симаков А.Г., отл., 2-IIIвб, IIIмвп,
Владелец: Станкевич Валент. Михайл-ч, М., Гурьевский пр-т, 35/58-471, тел. 397-44-25

106. **Чери** 5512/05, серая с белым, р. 26.10.2003, Туман 2932/00 – Семенкин А.В. Лада 3341/01 – Макаров А.Е., Очх, IIIм; IIIбар
Владелец: Дмитриева Т.Г., М., ул. Ферганская, 13-1-10, тел. 372-26-02,

107. **Чуя** спр. 095М-01/0097-3, рыжесерая, р. 13.06.2001, от п/ч Чука 0945/95 Миронова В.М. и п/ч Даны 1168/95 Арсентьева В.Б. Экст. " отл.", дипл. II, IIIб., IIIн
Владелец: Миронов В.М., Истринский р-н, п. Снегири, Тургенева, 2а

108. **Шаня** 4377/03, темносерая с белым, р. 1.06.2000, от Шубея-II 2289/99 Синицына А.С и ч. Джуди 0900/95 – Слепнева СК. Экст. "отл.", дипл. 2-Iфаз, I, IIIу.
Владелец: Мурашов А. А., Ружейный пер, 4-75, тел. 247-47-44

109. **Шелли** Дм-4604, рыжая с белым, р. 27.03.1999, от Аяши 0073/92 – Шурупова и Шахи 1324/96 – Степанова. Экст. "отл.", дипл. IIIм/б.
Владелец: Сизов Ю. П., М.о., г. Лобня, ул. Ленина, 19-2-125, тел. 579- 07-71

110. **Шельма** с.251-04/005-6, серо-рыж., 30.03.04, Серый 3516/01 – Усков А.Ф. и Бига с.49/95 – Яшин В.Н.
Владелец: Солянкин В. В., М., ул. Дегунинская, 15-100, тел. 489-46-66

111. **Эльба** 3844/02, рыжая с белым, р. 20.10.1999 от п/ч Надыма 1268/95 – Храпко и Тубы 2554/99 – Припричева, Экст. "отл.", дипл. IIIб, IIIх, 2-IIIкаб, IIIкаб/в паре, IIIм/б, IIIу, 4-IIIбар
Владелец: Гладков Д.И., Балаклавский пр-т, 38-2, тел. 319-15-37

112. **Юкса** 2148/98, сер.сб., 29.06.96, Кай 0215/93 – Семин и Найда 0993/95 – Си-нев, отл., Iх, Iн, IIб, IIм, IIIк, IIIк.с.,
Владелец: Дроздов Ю. М., М., ул. Медынская, 5-2-163, тел. 384-54-62,

113. **Р.Юна** 095М-05/0103-6, сер., 28.07.05, Амур 4002/02 – Демидов В.А. и Истра 2831/00 – Рулев А.Г.
Владелец: Бартковский Ю.И., М., 2-й Мосфильмовский пер., 1-39, тел. 147-46-20

114. **Юна** 095ФК-03/021-8, св.сер., 14.11.03, Кудияр 4266/03 Курицев В.В. Кухта 095Ф-01/004-5 Яркин М.И., очх., IIIвб, IIIк.с.,
Владелец: Стручков А.А., М., ул. Вавилова, 86-16, тел. 505-12-88м, 134-90-60

116. **Юста** 3286/01, светлосерая с белым, р. 17.06.1999 от Барса 1575/96 – Ларюхина и Айны 0425/93 – Волчкова. Экст. "оч.хор.", дипл. I, 2-II кп.
Владелец: Волчков А.М., Ул. Мусы Джалиля, 3-5-419, тел. 342-58-12

117. **Юта** спр. 130124, серая, р. 25.09.2000, от Вогула 2545/99 – Молчкова и Рады 2074/98 – Юрцева. Экст. "отл.", Дипл. IIIм, IIIбар.
Владелец: Сцепуржинский Д.В., М., Дмитровское ш., 39-1-51, тел. 976-39-36

118. **Яра** 095М-06/0027-3, т.сер., 26.01.06, Нагар 2293/99 – Храпко К.К. и Пурга – Зуев М.А.
Владелец: Клочков Н.В., М., Новогиреевская, 44/28-332, тел. 306-17-09,

119. **Ясна** 4207/03, темно-серая с белым, р. 20.01.2001, от Бурана 2196/98 – Рязанова А.И. и Юмы 3167/00 – Андрюшенко А.Г., Экст. "отл.", Дипл. II, IIIб, IIIбар.
Владелец: Кузнецов С. Н., М., ул. Ярцевская, 16-43, тел. 141-66-28, 397-92-10

Восточно-Сибирская лайка

Универсальная промысловая собака таежной зоны Восточной Сибири, формирующаяся на базе эвенкийских, якутских и прибайкальских отродий охот-ничьих лаек. В настоящее время имеется достаточно многочисленное по-головье, разводимое в кинологических центрах страны, с накопленными в ряде проверенных поколений устойчивыми наследственными рабочими и экстерьерными качествами.

Восточно-сибирская лайка – самая крупная из отечественных лаек. Она обладает высокоразвитым охотничьим инстинктом, умением хорошо ориентироваться в охотугодьях, особой выносливостью, способностью экономно расходовать энергию и быстро восстанавливать силы. Отличается значительной самостоятельностью в работе и уравновешенным темпераментом.

Восточно-сибирские лайки Московского региона насчитывают порядка – 60 собак. Большинство из них потомки Ленинградских собак (вывезенных из Сибири известными кинологами Саболтой Я.П. и Рясным Н.Л.). В регионе также стали появляться собаки непосредственно вывезенные из Сибири.

Это такие известнстные производители как ч. Байкал 1379/97 Кораблева М.П., Батас 1565/04 Головина А.С., Хантэр М-76/всл Масленкина Л.А, Айдаан М-85/всл Трофимова В.Ф.

В племенной работе с породой региона особое внимание уделяется рабочим качествам, что является основой продуктивности собаки. Так как для настоящего охотника собака – это инструмент для успешной охоты, а не выставочный материал. К большому сожалению, в наше время чаще бывает наоборот.

Главная задача МООиР – консолидировать всех любителей породы, а не делить собак на моих и твоих. По всем интересующим вопросам, просьба обращаться в бюро секции лаек МООиР.

Руководитель породы ВСЛ МООиР
эксперт-кинолог 1 категории Рубин В.

КОБЕЛИ

1. ч.пч **ГРАФ**, 1515/03, 17.11.01, карамистый, от ч.пп Тобола 1464/01 – Савилова А.А. и ч. Ены 1486/02 – Сичкарук Н.В. Отл.; IIб; Iх; Iк; Iкп; Iбар; IIIу; IIIкр.сл.; Чемп. сост. по вольерному барсуку; Элита; Кл.потомков - 5
Владелец: Гудков Виктор Григорьевич, Москва, 8-910-440-90-04

2. пп **ГУРАН**, 1516/03, 17.11.01, черный с подпалом, ч.пп Тобола, 1464/01 – Савилова А.А. и ч. Ены, 1486/02 – Сичкарук Н.В., отл. IIIб; II кп; IIIмп; Iк; IIм; Iбар. Полевой поб. Моск. Обл. сост. 2004 г. по медведю в паре с Тоболом, 1464/01 – Савилова А.А., Кл., потомков - 2
Владелец: Бакрадзе Гела Давидович, Москва, (д)717-63-86, (с) 922-87-42

3. **ХАНТЭР**, М-76/всл 29.12.00. черный с белым, от Карата – Елисеев С.Г. и Найды – Сазонов М.В. Оч. хор. 2вк, 3к. Кл. потом. - 2
Владелец: Масленкин Л.А., Сальников А.В., МО, Шатура 8-905-560-14-67, 8-910-435-13-95.

4. **ТОБОЛ-КАРАМЛАЙН**, 1594/04, 25.12.02, черный с полпалом, от ч.пч Тобола,1464/01 – Савилова А.А. и ч. Лады, 14670/01 – Гонышева М.П., отл.; II, IIIк; IIIбар.
Владелец: Чернецов Виктор Николаевич, Москва, 457-96-94

5. **ЧИП**, 1521/03, 02.10.00, черный с белым, от Кучума – Тюрина.В.А. и Тайги – Соколова В.А., отл.; Iк; IIIм; II, IIIбар;
Владелец: Караченков Владимир Анатольевич, МО, г. Дмитров, т/р. 578-73-98, (с) 8-903-198-08-90

6. **ГРОМ**, 1523/03, 07.01.01; серый, от Грэя, 1450/00 – Караченкова В.А. и Нохчи, 1437/00 – Головина А.С., отл.; Iкп; IIIм
Владелец: Караченков В.А.

7. **Б-НОРД**, 1509/02, 01.02.01, карамистый, Амур, 1354/96 – Белых И.Н. и ч. Чары 1510/02 – Белых И.Н., отл.; II, IIIмп; IIIбар. Кл. потом. – 5
Владелец: Белых Иван Николаевич, МО, Ногинск? (с)724-22-88

8. **ТУНГУС**, 1590/04, 03.01.03, черно-белый с подпалом, от Давана – Шемякина М.Ю. и Игирмы – Шемякина М.Ю. Оч.хор.; IIх; IIIкп; IIIбар, Iу
Владелец: Фомин Станислав Сергеевич, МО, г. Солнечногорск, (с) 8-903-560-92-57

9. **АЛЕЙ**, 1548/03, 15.02.02, черный с подпалом, ч.пч Амур, 1346/95 – Яро-/шенко В.А. и ч.Чоны, 1462/01 – Рубина В.Г., отл.; IIIк; IIIм; II, IIIбар.
Владелец: Нестратов Вячеслав Викторович, МО, г. Подольск, (с) 8-903-560-14-67

10. **БАРТ**, 1689/06, 05.01.04, рыже-белый, от Хантера – Масленкина Л.А. и Марты – Масленкина Л.А. Оч.хор.; II, IIIк; II, IIIбар;
Владелец: Масленкин Леонид Александрович, Москва, (с) 8-905-560-14-67

11. **АЛАН**, 1697/06, 21.12.04, черный с подпалом, от Алтая, 1659/05 – Пупкова И.Ю. и Р-Анги, 1660/05 – Пупкова И.Ю. Оч.хор; IIк;IIIкп; IIIм;
Владелец: Махов Вадим Юрьевич, МО, Егорьевск, 8-903-235-38-07

12. **БАТАС**, 1565/04, 07.01.2002. карамистый, от Кэрэмэса – Данилова А.Н. и Сындыс – Данилова А.Н., отл; 2-II, IIIк; II, IIIбар; Кл. потом. - 7
Владелец: Головин Александр Сергеевич, Москва, 8-916-435-82-17

13. **КАРАЙ**, 1699/06, 18.01.03, черный с подпалом, от Амура, 1489/02 – Костюченко В.Г. и Янги,1513/03 – Никулина В.К. Оч.хор; IIб;
Владелец: Никулин Василий Константинлович, Москва, т. 316-50-82

14. **РЭМ**, 1622/04 02.01.02, черный с белым, от Алдана 8467-97 – Новоселова В.Б. и Норы М-43/всл – Гаранжа Н.А. Оч.хор; 2вк, IIIк; 2-II, IIIбар; Кл. потом. – 4
Владелец: Гаврилов Лев Викторович, Москва, 8-903-579-25-75

15. **АЙДААН** М- 85/всл, Р. 22.12.02, черный с подпалом, от Тэбэра – Данилова А.Н. и Арагаса – Данилова А.Н., отл. 1барс, 2-3к
Владелец: Трофимов В.Ф. МО, Можайск, 8-909-965-55-22

16. **САРАТ** 1734/07 Р. 12.11.05 черный с подпалом, от Норда 1444/00 – Мысника и Сельги 1639/05 – Панарина М.Л., отл, 2л, 3к, 3мп.
Владелец: Панарин М.Л., МО, Наро-Фоминск, 8-903-257-90-25

17. **БАРС** 1744/07 29.12.05 черный с подпалом, от Батаса 1565/04 – Головина А.С. и Умки 1423/99 – Дворникова И.А. Оч.хор, 3к, 3вб
Владелец: Дворников Игорь Анатольевич, МО, Подольск, 8-916-541-49-09

18. **ТАГАЙ** 1745/07 23.11.04 черный с подпалом, от Норда 1509/02 – Белых И.Н. и Янги-Тайги 1508/02 – Белых И.Н. Отл, 3к, 3вб, 3м
Владелец: Дворников И.А.

СУКИ

1. ч. **Юрга** 1439/00 29.01.98, черн. с белым, от Ажура 1345/95 – Языкова И.В. и ч. Кайры 1366/97 – Фомина С.С. Отл, 1м, 1х, 2н,2к
Владелец: Мартыч А.Н., Москва, 350-31-16

2. ч.**Умка** 1423/99 08.02.98, черн. с белым, от ч. Байкал 1379/97 – Кораблева М.П. и ч. Нюрки 1344/95 – Литвинова С.В. Отл, 2к, 2м, 2вб, 2б.
Владелец: Дворников И.А., МО, 8-916-541-49-09

3. ч. **Лада** 1470/01 12.03.99. черн. с подпал, от ч. Графа 1414/99 – Шурнеева А.С. и Альфы – Ежеева Г.Л. Отл, 2н, 3к, 3м
Владелец: Гонышев М.П., Москва, 406-51-45

4. ч. **Чона** 1462/01 07.08.99 черн. с белым, от Чока – Куценко Г.И. и Найды – Макарова Н.И. Отл, 2,3к, 3м
Владелец: Махов В.Ю., МО, 8-903-235-38-07

5. ч. **Пуля** 1460/01 21.04.00 черн. с белым, от ч. Амура 1346/95 – Ярошенко В.А. и Найды – Макарова Н.И. Отл, 2,3к, 3м
Владелец: Артамонов Н.И., МО, 8-916-085-30-84

6. **Бара-Пуля** 1506/02 07.02.00 бел. с черным, от ч. Байкала 1379/97 – Кораблева М.П. и Веги – Самбулова С.И. Оч.хор, 3к, 3вб, 3кр.
Владелец: Мадейски М., МО, 8-903-744-45-55

7. **Рада** 1631/05 17.01.03 черн. с подпал., от ч. Тобола 1464/01 – Савилова А.А. и Чары 1397/98 – Щелакова А.С. Отл, 3к, 3м
Владелец: Овсянников Ю.А., МО, 8-926-540-24-89

8. **Сельга** 1639/05 22.12.03.черн. с подпал., от ч. Тобола 1464/01 – Савилова А.А. и ч. Ены 1486/01 – Сичкарука Н.В. Оч.хор, 1вк, 2,3-3к, 2, 2-3м, 2, 2-3вб
Владелец: Панарин М.А., МО, 8-903-257-90-25

9. **Шоня** 1696/06 21.12.04 черн. с подпал., от Алтая 1659/05 – Пупков И.Ю. и Анга 1660/05 – Пупкова И.Ю. Оч.хор, 3к, 3м
Владелец: Ступин Д.Н.

10. **Белка** 1604/04 30.01.03 серый, от Картуша 1499/02 – Дядичев Н.М. и ч. Нюрки 1344/95 – Литвинов С.В. Отл, 2,3у, 2вб
Владелец: Литвинов С.В., МО, 8-917-505-24-85

11. **Пурга** СТ-085 18.04.05 черн. с подпал., от Гурана 1516/03 – Бакрадзэ Г.Д. и Белки 1604/03 – Литвинов С.В. Оч.хор, 3к, 2вб, 3у
Владелец: Литвинов С.В., МО, 8-917-505-24-85

12. **Найка** 1658/05 26.01.03 черн. с белым, от ч. Амура 1346/95 – Ярошенко В.А. и Ники 1657/05 – Филяев Г.А. Оч.хор, 1л, 2-3к, 3вб
Владелец: Филяев Г.А., МО, 103-29-89

13. **Ника** 1657/05 07.08.99 черн. с белым, от Чока – Куценко Г.И. и Найды – Макаров Н.И. Оч.хор, 3к, 3м, 3вб
Владелец: Филяев Г.А., МО, 103-29-89

14. **Марта** 1742/07 17.01.01 черн. с белым, Витима – Доценко А.Б. и Веги – Доценко А.Б. Оч.хор, 2-3к
Владелец: Масленкин Л.А., 8-905-560-14-67

15. **Марта** 1690/06 16.12.03 черн. с белым, Батаса 1565/04 – Головин А.С. и ч. Юрги 1439/99 – Мартыч А.Н. Отл, 2к, 3м
Владелец: Комков С.А. Москва, 544-80-00

16. **Соня** 1620/04 05.02.03 черн. с белым от Бурана – Радкевич В.М. и Лады – Голубев Н.Г. Оч.хор, 2-3к
Владелец: Гаврилов Л.В., Москва, 8-903-579-25-75

17. **Лайма** М-86/всл 19.02.05, черн. с подпал., от ч. Тобола 1464/01 – Савилов А.А. и Аи 1554/04 – Савилов А.А. Отл, 3к
Владелец: Гоч С.С., Москва, 8-985-364-14-25

Никифоров Лев Петрович

1920 – 1987

Прошло 20 лет как с нами нет человека, стоявшего у истоков послевоенного возрождения породы карело-финская лайка.

Никифоров Лев Петрович в 1942 г. окончил звероохотоведческий факультет Московского зоотехнического института. Дальнейшая учеба была прервана Великой Отечественной войной. С 1942 года до Победы он принимал участие в составе войск 1-го Украинского фронта, участвовал в форсировании Вислы, в сражении под Сандомиром, во взятии Берлина и Праги. За свои ратные дела он награжден 28 Правительственными наградами.

После окончания в 1948 г. биологического факультета Московского государственного университета Лев Петрович Никифоров возглавляет многочисленные экспедиции в различных регионах бывшего Союза, в том числе в Карелии, Красноярском крае, на Алтае, Кавказе, Средней Азии, в Центральном Нечерноземье, Астраханской области. Он автор более 150 научных трудов, в том числе и по собаководству. В 1956 году Лев Петрович защищает кандидатскую, а в 1974 году докторскую диссертации.

В повседневной жизни Лев Петрович Никифоров был очень скромный, отзывчивый и доброжелательный к людям Человек.

Лев Петрович был страстным охотником и любителем охотничьих собак.

Как кинолог он сформировался в Московском обществе охотников и рыболовов, где вел активную работу по охотничьему собаководству, в которой всегда руководствовался лучшими принципами старой русской кинологии.

Около 30 лет он был членом племенных секторов карело-финских и русско-европейских лаек бюро секции любителей лаек при МООиР (1960-1987). Многие годы являлся заместителем Председателя Всесоюзного кинологического Совета при МСХ СССР (1976-1987). Участвовал в разработке стандартов и нормативных документов по охотничьему собаководству. За активную работу в МООиР ему было присвоено звание почетного члена Московского общества охотников и рыболовов.

Лев Петрович Никифоров совместно с женой Ларисой Артуровной Гибет одним из первых занялся заводским разведением карело-финских лаек в Москве и Московском регионе. Работа с породой карело-финская лайка началась в 1953 году с привезенной из Карелии собаки с одноколенной родословной. В настоящее время все карело-финские лайки имеют полные четырехколенные родословные. В 2003г. порода карело-финских лаек на Всероссийской выставке, состоявшейся в Москве, отметила свой 50-летний юбилей разведения карело-финских лаек в Московском регионе.

Секция карело-финских лаек при МООиР учредила в 1996 году приз имени Льва Петровича НИКИФОРОВА, присуждаемый лучшей собаке как по экстерьеру, так и по охотничьим качествам и классному потомству. Для присуждения приза учитываются дипломы, полученные карело-финской лайкой и ее потомками только на состязаниях и соревнованиях, причем основным является диплом по белке. Оценка экстерьера – отлично, в младшей группе – оч.хорошо.

Обладателями приза становились: Рыжик 1857/96, вл. – Коротков А.Ф. (1999–2002 гг.), Армас 2029/99, вл. – Шишкин Л.А. (2003–2007 гг.)

Карело-финские лайки

Кобели

1. **АЛТЫН** 2285/04, р. 18.01.01 от Неро 082-98/0004-1 – Отрывина и Айны 2173/02 – Штильмарк. Экст. отл. Дипл. 3-IIIб. IIIу.
Владелец: Журавлев Е.О., МО, Истринский р-н.

2. **АРМАС** 2218/03, р.04.05.02 от ч.Армаса 2029/99 – Шишкина и Юммы 1966/98 – Петрова. Экст. оч.хор. Дипл. 2 IIIмб. IIIб. IIIвб.
Владелец: Белоусов В., МО, Ногинский р-н.

3. ч, лпп, пвс **АРМАС** 2029/99, р. 18.05.98 от Арса 1891/97 – Миронова и Рейу 1823/95 – Соколовой. Экст. Отл. Дипл. I, 2II, 2IIIб., IIкун., II, 2IIIк., 3IIIм.б., 2IIIвб. Полевой победитель ВПС по кабану 2002 г. Лучший представитель породы на выставке Кубок мэра Москвы-2003. Чемпион породы 114 Московской областной выставки 2007 г. Чемпион выставок: 112 Московской областной 2005 г., Кубок мэра Москвы 2005 г., НКП Лайка-2006. Классных потомков – 6.
Владелец: Шишкин Л.А., Москва.

4. **АРСИК** 2189/02, р.05.10.99 от ч. Рыжика 1857/96 – Короткова и Рики 1947/97 – Гришачина. Экст. Оч.хор. Дипл. 2IIIб.
Владелец: Строганов Ю.С., МО, Одинцовский р-н.

5. **ВИКИНГ** 2221/03, р.04.07.00 от Матти 1949/98 – Коковина и Урмы 2063/00 – Яковлева. Экст. отл. дипл. IIIмб. IIIк.
Владелец: Шишаев С.В., Москва

6 **ДИК** 2373/06, р. 10.07.03 от Рика 095А-00/0047 – Рябкова и Помки 2191/02 – Никельберга. Экст. отл. Дипл. IIIк., IIIвб.
Владелец: Пляцко Н.А., Москва

7. **ИЛУС** 2315/05, р. 22.06.02 от ч. Рыжика 1857/96 – Короткова и Лаки 2110/01 – Егикова. Экст. Отл. дипл. II, IIIб, III вк.
Владелец: Немцов В.Д., Москва.

8. **КАЛТАЙ** 2406/06, р. 17.11.04 от Алтына 2285/04 – Журавлева и ч. Кирси 1972/98 – Соколовой. Экст. отл., дипл. II к., IIвб. ЛПП на выставке Кубок мэра-2006.
Владелец: Покатилов К.А., Москва

9. ч. **КАРИ** 2074/00, р. 12.01.99 от Реми 678/гс – Соколова и ч.Ойи 1785/94 – Гольцова. Экст. отл. Дипл. IIгл., IIтет. IIн., IIу., IIIб., 2IIIк., 2III вб., На выставке БЗМ. Чемпион выставок Кубок мэра Москвы-2002, 2003, 2005. Вице-чемпион 2-й Всероссийской выставки кфл 2004г. в г. Петрозаводске. Классных потомков 12.
Владелец: Ясногородский И.А., Москва

10. **КАРУ** 095М-05/0034-1, р. 07.02.05 от Руслая 2135/01 – Смирнова и Бринты 2087/01 – Дорониной. Экст. хор. Дипл. IIIб.
Владелец: Клюев Б. Б. Москва.

11. **КАРХУ** 2372/06, р. 12.07.02, рыжий, от Карху 2157/02 – Отрывина и Айки 085-99/0001-3 – Отрывина. Экст. отл. Дипл. IIIвб. ЛПП на выставке кубок мэра Москвы 2005.
Владелец: Галкин О.В., Москва.

12. **КЕЛМИ** 095М-04/0151-2, р. 17.11.04 от Алтына 2285/04 – Журавлева и ч. Кирси 1972/98 – Соколовой. Экст. Отл. Дипл. IIIу.
Владелец: Швырков С.Н., МО. Истринский р-н.

13. **КЕША** 2281/04, р.28.09.02 от Жулика 2058/00 – Савельева и Уллы-II 2108/01 – Майорова. Экст. отл. Дипл. IIн., II, IIIб., IIIм., IIIвб.
Владелец: Костерев С.С., МО, Мытищ. р-н.

14. **КУЧУМ** 2400/06, р. 10.07.05 от Ружа 2260/04 – Евреинова и Мыси 2347/05 – Бешенцева. Экст. Отл. дипл. II б., IIIн., IIIм., IIIвб.
Владелец: Коротков А.Ф., Москва.

15. ч. **ЛАМПИ** 2187/02, р. 24.04.01 от ч.Кари 2074/00 – Ясногородского и ч.Реймы-III 1827/95 – Гибет. Экст. Отл. Дипл. IIб., 2IIIм.б., IIIк., III вб. На выставке МЗМ. Классных потомков 4. Чемпион 10-й зимней выставки лаек 2006 г.
Владелец: Горьков А.К., Москва.

16. **ЛИР** 2461/07, р. 18.02.05 от Патрика 2125/01 – Суслова и Воймы св. 1125 – Тимакова. Экст. Отл. дипл. IIIк., IIIвб.
Владелец: Чикин В.А., Москва.

17. пвс **ЛИС-РЫЖИК** 2171/02, р. 24.04.01 от ч.Кари 2074/00 – Ясногородского и ч.Реймы-III 1827/95 – Гибет Экст. отл. Дипл. I, II, 3III м., 3II, 2IIIвб., IIIб., 2II, 2IIIк. Полевой победитель ВПС по медведю 2002г. На выставке МЗМ.
Владелец: Игнатьев А.М., г. Иваново.

18. **ЛЮТЫЙ** 2427/07, р. 20.05. 2005 от ч.Дара 2012/99 – Сидорова и Яны 2249/04 – Чистякова. Экст. Отл., Дипл. II, III к., III м., IIIвб.
Владелец: Лях А.В., Москва.

19. **НАЙК-БАТЫР** 2339/05, р. 10.04.04, от пч.Веста 2224/03 – Червякова и ч.Ляльки 2105/01 – Червякова. Экст.: отл. дипл.: IIIб., IIIмб., IIIк., IIIквп, IIIвб.
Владелец: Давыдов И.П., МО, г. Балашиха

20. **НЯМ** 2313/05, р. 10.11.03 от ч. Лампи 2187/02 – Горькова и Бринты 2087/01 – Дорониной. Экст. отл. Дипл. IIIб.
Владелец: Величко А.В., Москва.

21. **ПАТРИК** 2125/01, р. 01.09.00 от Карата 68МФ – Лысенко и Лайны К-1363 – Васенкина. Экст. отл. Дипл. 3IIIк., 2IIIм.б., 2IIIвб. Классных потомков 2.
Владелец: Суслов С.В., Москва.

22. **ПОЙКА** 2001/9, р.26.08.97 от ч.Малыша 1790/94 – Бусарова и Реймы-III 1827/95 Гибет. Экст. Отл. Дипл. 2-I гл., 2-I соб., 1-Iкун., 1-I б., 1-IIб., 3-IIIм.б. Классных потомков 2.
Владелец: Бусаров Г.А., МО, г. Химки.

23. **РЕЙ** 2188/02, р. 21.07.01 от Арчи 1824/94 – Федорова и Нейти 2152/02 – Ждановой. Экст. отл. Дипл. IIIмб.IIIвб. 2IIIу. Классных потомков 2.
Владелец: Маричев А.В., Москва.

24. **РЕЙМОН** 2174/02, 17.04.01 от Арчи 1824/95 – Федорова и Линту 2008/99 – Старостиной. Экст. отл. Дипл. 2IIIмб.
Владелец: Глебова Е.А., Москва.

25. **РИКАС** 2263/04, р. 18.01.02 от Чака 1988/99 – Овчинникова и ч. Ринты-II 1958/98 – Гибет. Экст. Отл. Дипл. IIIб. IIIвб. IIIмб.
Владелец: Финин А.В., Москва.

26. **РОМУЛ** 2411/06, р. 06.02.04 от Рея 2188/02 – Маричева и Раты 2258/04 – Новикова. Экст. отл. Дипл. 2IIIб., IIIк., IIIвб.
Владелец: Николаева А.В., Москва.

27. **РУЖ** 2260/04, р.08.11.01 от Арчи 1824/95 – Федорова и Идели 1987/98 – Акимова. Экст. отл. Дипл. IIб.бIIIк. IIIвб.
Владелец: Евреинов А.Г., Москва.

28. **РЭВОН** 2197/02, р. 05.06.01 от ч. Рыжика 1857/96 – Короткова и ч. Ринты-II 1958/98 – Гибет. Экст. отл. Дипл. IIн., III н., IIIк., IIIмб.
Владелец: Владыкин М.В., Москва.

29. **РЭМУ** 2378/06, р.02.04.03 от ч. Кари 2074/00 – Ясногородского и ч.Реймы-III 1827/95 – Гибет. Экст. отл. Дипл. IIIвб., IIIмб, IIIк.
Владелец: Николенко А.Н., МО, пос. Нахабино.

30. **ЧЕК** 2435/07, р. 13.03.06 от ч.Армаса 2029/99 – Шишкина Л.А. и Ликкелы 2046/00 – Лаврика. Экст. Оч.хор. Дипл. IIIк., IIIквп, II вб., III мвп.
Владелец: Зозуля В.И., МО, г. Можайск.

31. **ЧИНГИЗ-ХАН** 2291/04, р.20.06.03 от ч. Кари 2074/00 и ч. Марты 1671/96 – Давыдова. Экст. отл. Дипл. Iб., IIн., II тет., IIIгл., IIIквп., IIIк., 2IIIвб.
Владелец: Давыдов И. П. МО, г. Балашиха.

32. **ШАЛФЕЙ** 2190/02, р. 03.04.01 от Неро-Урхо 1981/98 – Можейко и Лады 1911/97 – Горскина. Экст. отл. Дипл. IIIб.
Владелец: Анчугов Д.Ю., Москва.

33. **ЭРИК** 2368/06, р. 28.12.03 от Викинга 2221/03 – Шишаева и Нильмы 2354/05 – Мараханова. Экст. оч.хор. Дипл. IIIмб.
Владелец: Ткаченко И.А., Москва.

34. **ЮНКЕР** 2282/04, р. 20.03.03 от ч.Армаса 2029/99 – Шишкина и ч.Луппи 2149/02 – Тюрина. Экст. отл. дипл.: 2-IIIм., 1-IIIк., 2-IIIвб.
Владелец: Захарчук В.З., Москва.

35. **ЯРВИ-УРХО** 2262/04, р. 11.08.01 от Неро-Урхо 1981/98 – Можейко и Айки 1979/98 – Потокера. Экст. отл. Дипл. II к.. III м., IIIб., IIIвб.
Владелец: Дрогунов Г.Г., МО, г. Химки.

На ИТС «Фирсановка»

СУКИ

1. **АЙКА-II** 2156/02, р.17.09.00 от Дика 1946/97 – Будюкина и Юты 2014/99 – Коковина. Экст. отл. Дипл. IIкун. 2IIIб. Классных потомков 3.
Владелец: Курочкин А.С., Москва.

2. **АЙКА** 2093/01, р.11.08.99 от Дара 2012/99 – Сидорова и Юммы 1966/98 – Петрова. Экст. отл. Дипл. II IIIб., IIIвб.IIIу. Классных потомков 4.
Владелец: Петров Н.А., МО, Чеховский р-н.

3. **АЙКА** 2418/06, р. 28.09.04 от Пойки 2001/99 – Бусароа и Чарры 2367/06 – Хрусталева. Экст. Отл. Дипл. III к., IIIвб.
Владелец: Тяглик В.И. МО. г. Сходня

4. **А-ХЕЛЬГА** 2352/05, р. 11.07.02 от Пойкки 2017/99 – Савельева и Лиры 2038/00 – Воронова. Экст. отл. Дипл. IIIмб.
Владелец: Куликов И.Б., г.Москва

5. **БИЯ** 2336/05, р. 14.02.04, от Патрика 2125/01 – Суслова и Айки 2093/01 – Петрова. Экст. хор. Дипл. IIIк.
Владелец: Курочкин А.Н., Московская обл., г. Ивантеевка.

6. **БОЙКА** 2335/05, р. 14.02.04, от Патрика 2125/01 – Суслова и Айки 2093/01 – Петрова. Экст. оч.хор. 2IIIк. IIIвб.
Владелец: Дурнев С.В. Солнечногорск.

7. **БЭЛЛА** 2432/07, 13.10.05 от Рикаса 2263/04 – Финина и Уллы 2108/01 – Майорова. Экст. Отл. Дипл. IIIб., IIIк., IIIвб.
Владелец: Шитов А. Москва.

8. **ВИКТОРИЯ** 2290/04, р. 15.05.02 от Чака 1988/99 – Овчинникова и Рады 2212/03 – Горюнова. Экст. отл., Дипл. II н, III б., III гл., III кун.
Владелец: Давыдов И.П., МО, г. Балашиха.

9. **ДОЗА** 2442/07, р. 30.03.06 от Найка-Батыра 2339/05 – Давыдова и Айки 095М-01/0006-3 – Кондаурова С.Г. Экст. Оч.хор. Дипл. IIIквп, IIIмвп.
Владелец: Зозуля В.И., г. Можайск, п. Строитель.

10. **ЗИНТА** 2314/05, р. 27.04.03 от Рэда 1938/97 – Дорониной и Пуны 1964/98 – Дорониной. Экст. Отл. Дипл. III вб.
Владелец: Доронина Н.А., Москва.

11. **КАРИНА** 2419/06, р. 17 11 04 от Алтына 2285/04 – Журавлева и ч.Кирси 1972/98 – Соколовой. Экст. отл. Дипл. 2-IIIб.
Владелец: Щепилов В.А. Москва.

12. **КИРСИ-УМА** 095М-05/0034-3, р. 07.02.05 от Руслая 2135/01 – Смирнова и Бринты 2087/01 – Дорониной. Оч.хор. IIIу.
Владелец: Ребиков Д.В., Москва.

13. **КОРИ** 2304/05, р. 22.08.03, от Ярви 1968/98 – Захаренко и Айки-II 2156/02 – Курочкина. Экст. оч.хор. Дипл. 2 IIIб., IIIкун., 2IIIмб., IIIвк.
Владелец: Балашов И.С., Москва

14. **КУНА** 2298/04, р.06.06.03 от Тулли 2035/00 – Митина и Чучи 2094/01 – Зуева. Экст. отл., Дипл. I гл., II, IIIб.
Владелец: Власов А.Л., Москва.

15. **ЛАКИ** 2110/01, 26.12.98 от Жулика 2058/00 – Савельева и ч.Реймы-III 1827/95 – Гибет. Экст. отл. Дипл. IIк., IIIквп., IIкр.сл.
Владелец: Егиков, МО, г. Оболенск.

16. **ЛАКИ** 2432/07, р 15.05.05 от Рикаса 2263/04 – Финина и Санни 2299/04 – Шубина. Экст. Оч.хор. Дипл. IIIб.
Владелец: Селезнев В.А. МО. Ногинский р-н

17. **ЛАНА** 2153/02, р. 23.01.01 от ч. Лорда 1996/99 – Василенко и ч. Марты 1871/96 – Давыдова. Экст. отл. Дипл. IIк., IIIб., III кр.сл.
Владелец: Самбурский Н.Н., Москва.

18. пвс **ЛИККЕЛА** 2046/00, р.14.04.99 от Сарви 1670/92 – Шепелева и Фимки-Белки М-562 – Кокорина. Экст. отл. Дипл. I, 2II, 2IIIб. Полевой победитель ВПС по пушному зверю 2001 г. Обладатель приза им. Пономарева в 2002 г. Классный потомок 1.
Владелец: Лаврик А.Н. Москва.

19. **ЛИНДА** 2203/02, р.24.04.01 от ч.Кари 2074/00 – Ясногородского и ч.Реймы-III 1827/95 – Гибет. Экст. отл. Дипл. 2IIIмб. IIIк. IIIвб. Iу. IIIн.
Владелец: Борисенко В.З., Москва, ул. Катукова, 2-1-126

20. **ЛИСКА** 2392/06, р.18.02.05 от Патрика 2125/01 – Суслова и Воймы св. 1125 – Тимакова. Экст. оч.хор. Дипл. IIIвб., IIу.
Владелец: Лузиков Г.В.. Москва.

21. ч. **ЛУППИ** 2149/02, р.17.09.00 от Дика 1946/97 – Будюкина и Юты 2014/99 – Коковина. Экст. отл. Дипл. II, IIIб., IIIвб. Чемпион выставки Кубок мэра Москвы 2004 г. Классных потомков 2.
Владелец: Тюрин А.В., Москва.

22. **МАРУСЯ** 2393/06, р. 07.06.04 от Тулли 2035/00 – Митина и Нейти 2152/02 – Ждановой. Экст. Оч.хор. Дипл. IIIб.
Владелец: Жданова Н.Л. Москва

23. **МИНКИ** 095М-06/, р. 13.08.06 от Пойки 2001/99 – Бусарова и Куны 2298/04 – Власова. Экст. Оч.хор. Дипл. IIIб.
Владелец: Черешнев В.В., МО, Одинцовский р-н.

24. **НАРИ** 095А-04/0077, р.03.01.04 от ч.Кари 2074/00 – Ясногородского и Айки 095М-01/06-3 – Кондаурова С.Г. Экст. оч.хор. Дипл. IIIм. IIIвб.
Владелец: Миловидов К.Е., Москва.

25. **НАСТА** 2371/06, р. 10.11.03 от Лампи 2187/02 – Горькова и Бринты 2087/01 – Дорониной. Экст. оч.хор. Дипл. IIIм., IIIвб.
Владелец: Блохин В.И. Москва.

26. **НЕЙТИ** 2152/02, р. 26.08.97 от ч.Малыша 1790/94 – Бусарова и Реймы-III 1827/95 – Гибет. Экст. отл. Дипл. II, 2IIIб. Классныйх потомков 3.
Владелец: Жданова Н.Л., Москва.

27. **НИЛЬМА** 2354/05, р.12.03.99г. от Юма 1757/93 – Прокошева и Торри 1909/97 – Рябовского. Экст. оч.хор., Дипл. IIн.
Владелец: Мараханов А.В., Москва.

28. **НОКИ** 2305/05, р.10.11.2003 от Лампи 2187/02 – Горькова и Бринты 2087/01 – Дорониной. Экст. отл. оч.хор. Дипл. IIIвб.
Владелец: Плотников А.И., Москва.

29. **ПОМКА** 2191/02, р.08.05.00 от Малыша 2318/05 – Черных и ч. Весты 1843/95 – Червякова. Экст. отл Дипл. 2IIIм.б., 2IIIк., 3IIIвб. IIIу. Классных потомков 2.
Владелец: Никельберг Л.В., Москва.

30. **ПУНАЙНЕН** 2355/05, р.23.02.04, от Карху 2158/02 – Отрывина и ч.Акки 2158/02 – Отрывина. Экст. Отл. Дипл. IIIб. IIн.
Владелец: Орлов Д.В., Москва.

31. **РАВИ** 2220/03, р. 18.01.02 от Чака 1988/99 – Овчинникова и ч.Ринты-II 1958/98 – Гибет. Экст. отл. Дипл. II, IIIб., IIн., 2IIIвб.
Владелец: Гибет Л.А. Москва.

32. **РАДА** 2212/03, р.23.12.99 от ч. Лорда 1999/92 – Василенко Ю.И. и Марты 1871/96 – Давыдова И.П. Экст. оч.хор. Дипл. IIIб., III вб.
Владелец: Горюнов С.В., МО.

33. **РАДА** 2116/03, р.23.02.00 от Карата 2050/00 – Савальского и Кетту-Реполайнен 2048/00 – Гайгерова. Экст. оч.хор. Дипл. IIIб.
Владелец: Пучков Ю.С., Москва.

34. **РАНТА** 2172/02, р. 26.11.98 от Жулика 2058/00 – Савельева и ч.Реймы-III 1827/95 – Гибет. Экст. отл. Дипл. III к., III квп., IIкр.сл. Классных потомков (Туулика Тарараев)
Владелец: Алешин А.А., Калужская обл.

35. **РАТА** 2258/04, р. 18.01.02 от Чака 1988/99 – Овчинникова и ч. Ринты-II 1958/98 – Гибет. Экст. отл. Дипл. IIIб., IIIк., IIIм., III вб. Классных потомков 2.
Владелец: Новиков П.А., Москва.

36. **РЕЙЛА-ЛАКИ** 2370/06, р. 14.12.03, от ч.Кари 2074/00 – Ясногородского и ч.Реймы-III 1827/95 – Гибет. Экст. отл. Дипл. IIIвб.
Владелец: Борисов Л.Б., Москва.

37. **РИККИ** 2422/07 р. 15.03.03 от Тулли 2035/00 – Митина и ч. Ринты-II 1958/98 – Гибет. Экст. отл. Дипл. IIIб.
Владелец: Логинов Ф.С., г. Москва

38. **РИНКИ** 2377/06, р. 27.11.04 от Нурмеса 2175/02 – Медведева и ч.Реймы-III 1827/95 – Гибет. Экст. Отл.. Дипл. II, IIIб. IIIн. IIIк. IIIм. 2IIIвб. IIIу.
Владелец: Свиреденко Д.И. Москва.

39. **РИНТА** 2284/04, р.23.10.01 от Карху – Отрывина В.А. и Айки 085-99-0001 – Частова В. Экст. Отл. Дипл. IIIб. ЛПП Петрозаводской в-ки 2004г.
Владелец: Шустров М.А. Москва.

40. **САЙМА** 2115/01, р. 12.01.99 от Реми 678 – Соколова и Ойи 1785/94 – Гольцова. Экст. Оч.хор. Дипл. 2IIIб.
Владелец: Мышлецов И.А.Москва.

41. **САННИ**, 2299/04, р. 13.03.00 от Матти 1949/98 – Коковина и ч. Ойи 1785/94 – Гольцова. Экст. оч.хор. Дипл. IIIб.
Владелец: Шубин А.П., Москва.

42. **САТТУ** 2231/03, р.08.01.02 от ч.Армаса 2029/99 – Шишкина и Ликкелы 2046/00 – Лаврика. Экст. отл. Дипл. I, II, 3IIIб.
Владелец: Неруш А.Ф., МО, г.Климовск,

43. **СИКСИ** 2405/06, р. 05.04.04 от ч. Армаса 2029/99 – Шишкина и Луппи 2149/02 – Тюрина. Экст. Оч.хор. Дипл.
Владелец: Кудинова И.Ю., г.Москва.

44. **ТАСЯ** 2216/03, р. 2002 от ч.Кари 2074/00 – Ясногородского и ч.Реймы-III 1827/95 – Гибет. Экст. отл. Дипл. IIIб. IIIвб.
Владелец: Михайлова (бывш.Гусева) М.В., Москва

45. **ТИНА** 2319/05, р. 07.04.02 от Карата 1998/99 – Дьяконова и Айны 2173/02 – Штильмарка. Экст. Отл. Дипл. II кун. IIIб. III к. IIIвб.
Владелец: Новиков А.Н. Москва.

46. **ТРОФИ** 2353/05, р. 03.11.02 от ч.Рыжика 1857/96 – Короткова и Ранты 2172/02 – Алешина. Экст. Оч.хор. Дипл. IIIк. IIIвб.
Владелец: Филатов А.Н. Москва.

47. **УЛЛА** 2219/03, р.23.02.00 от Карата 2050/00 – Савальского и Кетту-Реполайнен 2048/00 – Гайгерова. Экст. Отл. Дипл. IIIб., IIIвб.
Владелец: Гайгеров Б.А. Москва.

48. ч.**УЛЛА-II** 2108/01, р. 18.08.99 от ч.Рыжика 1857/96 – Короткова и ч. Реймы-III 1827/95 – Гибет. Экст. отл. Дипл. I, II б. Классных потомков 2. Чемпион 112 Моск. в-ки 2005 г.
Владелец: Майоров И.А. (бывш. Пыников С.Н.), Москва.

49. **ХИКСА-РЭЙСИ** 2202/02, р. 09.09.01 от Хойко 2124/01 – Соколова и ч.Ирсы 1810/95 – Гольцовой. Экст. оч.хор. Дипл. IIIм. IIIк.
Владелец: Корчагин В.Н.. Москва.

50. **ЧАРРА** 2367/06, р. 11.07.01 от Иртыша 1708/92 – Вутто и Найды 1844/95 – Бакаева. Экст. оч.хор. Дипл. III к.
Владелец: Хрусталев С.И., МО. г. Сходня.

51. **ЧУЧА** 2094/01, р.04.10.98 от Дика св.1038 – Чаева и Ветки св.287 – Баландина. Экст. отл. Дипл. II, III б. IIIмб. III вб. Полевой победитель ВПС по пушному зверю 2002 г.
Владелец: Зуев Б.Н., МО, Зеленоград.

52. **ЮЛА** 2086/01, р. 19.02.99г. от ч. Рыжика1857/96 – Короткова и Геры 1989/99 – Лапоха. Экст. отл. Дипл. I, 2II, IIIб., 5IIIк., III н.
Владелец: Савин С.В., Москва.

53. **ЮТА** 2283/04, р. 20.03.03 от ч.Армаса 2029/99 – Шишкина и ч. Луппи 2149/02 – Тюрина. Экст. отл. Дипл. 2IIIмб., IIIб.
Владелец: Морозов Б.С., Москва.

54. **ЯНА** 2249/04, р.20.02.02 от Неро-Урхо 1981/98 – Можейко и ч.Ойи 1785/94 – Гольцова. Экст. оч.хор. Дипл. II, 2IIIб., IIIмб., IIIвб. Классный потомок 1.
Владелец: Чистяков В.Ф., МО, г.Красногорск.

Амур 4002/02 Демидова В.А.
Нея 6508/06 Курилкина В.А.

Бюро Центральной секции лаек благодарит Е.В. Федянова за оказанную благотворительную помощь при издании каталога к 12-й Московской зимней выставки лаек 2008 г.